



Guds rike inom

Den allt överskuggande frågan inom Missionsförbundet och SMU just nu är inte ekonomin, även om den är ansträngd. Inte heller är det bristen på pastorer, även om den är allvarlig. Inte heller är det största bekymret bristen på engagemang och inlevelse i det internationella missionsarbetet, även om långt mer av kraft och kallelse gärna kunde noteras här. Det är inte heller debatt och markeringar i det goda samtalet om homosexualitet och kristen tro, ordination och partnerskap.

Nej, den allt överskuggande frågan är den växande insikten om att allt färre av oss har något att berätta för ungdomar och andra vi möter om ett inre liv med Jesus.

Under året har jag mött ett växande antal församlings- och ungdomsledare, distriktskonsulenter och andra med insyn i ungdomsarbete och andaktsliv som ger uttryck för samma oro. Det är som att det inre livet inte levs så att det märks utåt. Det blir i församling och SMU allt svårare att finna ledare som kan hålla en andakt för scouter och andra ungdomsgrupper och där vittna om sin kristna tro.

När Jesus tillfrågades av fariséerna om när Guds rike skulle komma svarade han:

Guds rike kommer inte på ett sådant sätt att man kan se det med sina ögon. Ingen kan säga: Här är det, eller: Där är det. Nej, Guds rike är inom er. (Luk 17:20–21)

Sannolikt behöver vi hjälpa varandra att upptäcka Guds rike inom oss för att leva livet inifrån och ut. Det är att bli ett med Fadern, ett med Sonen och ett med den heliga Anden. Det är att leva i och med och genom treenigheten.

Men att leva livet väl inifrån är inte bara att vara samstämd med Gud och samstämd med sig själv – det är också att vara samstämd med sin omgivning. För-

samlingen beskrivs av Paulus som Kristi kropp med olika lemmar varandra till tjänst. Om någon lem lider, lider de andra med denna. När kroppen bultar av smärta på grund av att medlemmar lämnar gemenskapen, lider vi alla med. Det är ett medlidande som kommer inifrån, därför att Guds rike är inom oss, där finns dess djupaste identitet och puls.

Ett uttryck för livet inom är den så kallade Jesusbönen – den äldsta formen för åkallan av Jesu namn. Det är ett innerligt och ständigt inre levande åkallande av Jesus och hans närvaro i våra liv.

Åkallandet av Jesu namn kan ske under många former. Varje bedjare måste finna det uttryckssätt som passar honom eller henne bäst. I österns kyrkor beds ofta ”Herre Jesus Kristus, Guds son, förbarma dig över mig, syndare”. Andra ber ”Jesus Kristus” eller ”Herre Jesus”. Men många upprepar i sitt hjärtas bön bara namnet ”Jesus”.

Församlingens viktigaste uppdrag är att föra berättelsen om och upplevelsen av Jesus Kristus som levande och uppståndna vidare till sin samtid. Genom riket inom oss får vi kraft och glädje att orka bortom det omöjligas gräns.

Kyrkokonferensen 2002 präglades av Guds rikes kraft och närvaro. Välkommen att i årsberättelsen dela uttrycken för Guds rike i Svenska Missionsförbundets uppdrag i tiden.

Krister Andersson
missionsföreståndare

Svenska Missionsförbundet

Kyrka för 2000-talet

Svenska Missionsförbundet vill idag, tillsammans med andra kyrkor och samfund, möta människors längtan efter tro, hopp och kärlek med budskapet om Jesus Kristus. En kyrka som vill erbjuda rum för livet mitt i ett samhälle med människor med olika tro och livsåskådning.

Missionsförbundet föddes i 1800-talets väckelse- och demokratirörelser, där hela samhället stod i en bryningstid.

Människor läste Bibeln och ville vara myndiga att själva ta ställning och tolka Guds ord. Den enskildes frihet hävdades både inför bibelstudiet och i den kristna församlingen. Tydligast blev det i dopfrågan, som var den tidens stora splittringsfråga, där Missionsförbundet valde en öppenhet gentemot olika doptraditioner. Drömmen handlade om en enad kyrka med en mångfald av uttryckssätt och tolkningar av tron. Den öppenheten är bara möjlig om församlingen har ett tydligt centrum, Jesus Kristus, som är större än olika uppfattningar.

Dessa grunddrag är tydliga kännetecken för den kyrka som är Svenska Missionsförbundet.

Förändringarna, både i samhället och i de olika kyrkorna, har varit så stora att knappast någon av de faktiska orsakerna till 1800-talets splittring är aktuella idag. Överhetssamhället har fallit, statskyrkosystemet är borta, de som idag söker sig till trons liv i gudstjänst och nattvard gör det som ett fritt val.

Tydlighet och öppenhet

Om 1800-talet präglades av olika tolkningsfrågor och sökande efter frihet från påtvingade trosdogmer, ställs frågorna om kristen tro idag från en annan utgångs-

punkt. Mitt i flödet av livsåskådningar som blandas med varandra och där många frestas att komponera sin egen tro som den passar bäst, behöver det genuina i kristen tro förkunnas tydligt. Det viktigaste för den kristna kyrkan blir då inte det som särskiljer olika kyrkor och samfund från varandra, utan det som för-enar: tron på Jesus Kristus.

I Missionsförbundet förenas tydlighet med öppenhet och mångfald: varje enskild kristen har frihet att tolka Guds ord. Församlingen har utrymme för människor med olika uppfattningar och traditioner, exempelvis i dopfrågan. Detta perspektiv gör också att Missionsförbundet har en tydlig ekumenisk målsättning och ett starkt engagemang för den kristna kyrkans enhet: erkännande mellan kyrkorna, söka vägar för kyrkogemenskap eller samgående, underlätta den lokala enheten på varje ort.

Den kristna kyrkan har framträtt på olika sätt genom historien. Det som är gemensamt för kyrkan i alla tider är att den alltid har framträtt med budskapet om Jesus Kristus, den har varit synlig, tydlig och handlande i sin egen samtid.

Lokalförsamlingen är grunden

Svenska Missionsförbundet är som kyrka en gemenskap av självständiga församlingar, som lever i samhörighet med varandra och delar de gemensamma uppgifterna. Den lokala församlingen firar gudstjänst, vittnar om sin tro, erbjuder barn- och ungdomsarbete och vill på många sätt vara synlig och tydlig i samhället.

Församlingsmötet beslutar om riktlinjer för arbetet, om ekonomi samt väljer styrelse och beslutar om att kalla pastor. Ledningen för församlingen är ett samspel mellan styrelse och församlingsföreståndare/pastor.

Vägen in i kyrkan

Genom Guds ord, dopet och nattvarden inbjuds var och en som vill följa Kristus och växa i tro att dela församlingens liv och gemenskap.

Öppenhet för olika traditioner och uppfattningar syns särskilt i dopet: Barndop förekommer mest, men de föräldrar som vill att barnet självt senare ska kunna ta ställning till dopet erbjuds barnvälsignelse.

Dop och tro eller tro och dop är vägen in i kyrkan, även om dopet inte uttrycks som krav.

Öppenhet finns också för den lokala församlingen att besluta om att välkomna små barn som medlemmar på föräldrars önskan. Det kan ske i samband med dopet, men senare i livet ska tillfällen ges att bekräfta den egna tron och medlemskapet.

Vem betalar kyrkan?

Församlinglivet bygger på enskildas frivilliginsatser, offermedel och insamlingar. Det mesta samlas in via postgiro eller vid särskilda offerdagar, men kollekten i gudstjänsten är både en nödvändig inkomstkälla och en symbol för allt offrande, där var och en ger efter sin möjlighet.

Ett komplement är att låta kyrkoavgiften gå till Missionsförbundet via skatten. Av Missionsförbundets frivilliga kyrkoavgift går det mesta tillbaka till den egna församlingen. En liten del går till andra församlingar som behöver stöd och till pionjärprojekt.

Gemensamma uppgifter

Församlingarna har gemensamt ansvar för utbildning av pastorer, diakoner och missionärer. Man delar också ansvaret för stöd till de lokala församlingarna med utbildning och undervisning, ekonomi där det särskilt behövs, pionjärinsatser och möjligheten för varje församling att erbjuda konfirmationsundervisning, vigsel och begravnin. Den internationella missionen och samarbetet med en rad systerkyrkor i olika världsdelar är också gemensamt för församlingarna.

Kyrkokonferensen är Missionsförbundets högsta beslutande organ. Där beslutas om det gemensamma arbetet och där väljs kyrkostyrelsen, som tillsammans med missionsföreståndaren ska leda arbetet. Konferensen ger också rekommendationer för församlingarnas arbete.

Samfundet är indelat i sju distrikt med en distriktsföreståndare i varje. Inom sitt område har distriktsföreståndaren samma uppgifter som missionsföreståndaren – att svara för samordning och tillsyn, främja förkunelse och gudstjänstliv samt vaka över att mångfald och öppenhet finns i varje församling.



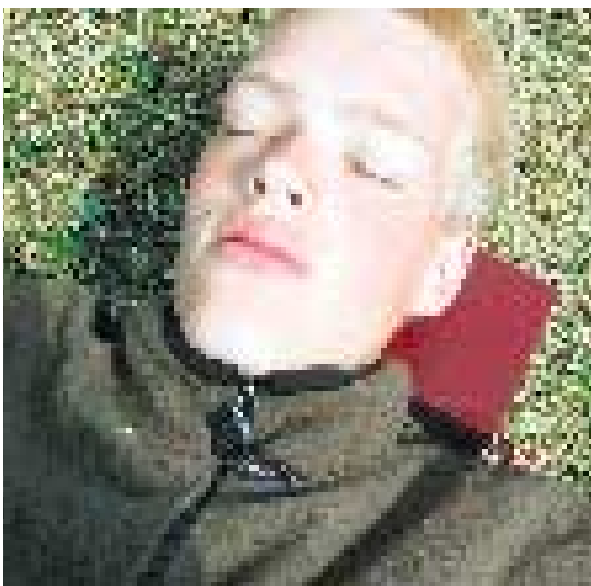

Svenska Missionsförbundet

Bildades år 1878.

E J Ekman missionsföreståndare de första 25 åren.

P P Waldenström kom att prägla teologin.

800 församlingar i 7 geografiska distrikt.

64 358 medlemmar, 156 800 betjänade.

Ungdomsarbetet bedrivs av SMU, Svenska Missionsförbundets Ungdom.

Missionsförbundet bedriver även ett internationellt arbete i samarbete med kyrkor i Costa Rica, Ecuador, Estland, Indien, Japan, Kina, Kongo-Brazzaville, Kongo-Kinshasa, Nicaragua, Pakistan samt kyrkor i Litauen, Polen, Ryssland, Tjeckien, Ukraina och Mellanöstern.

Svenska Missionsförbundets organisation

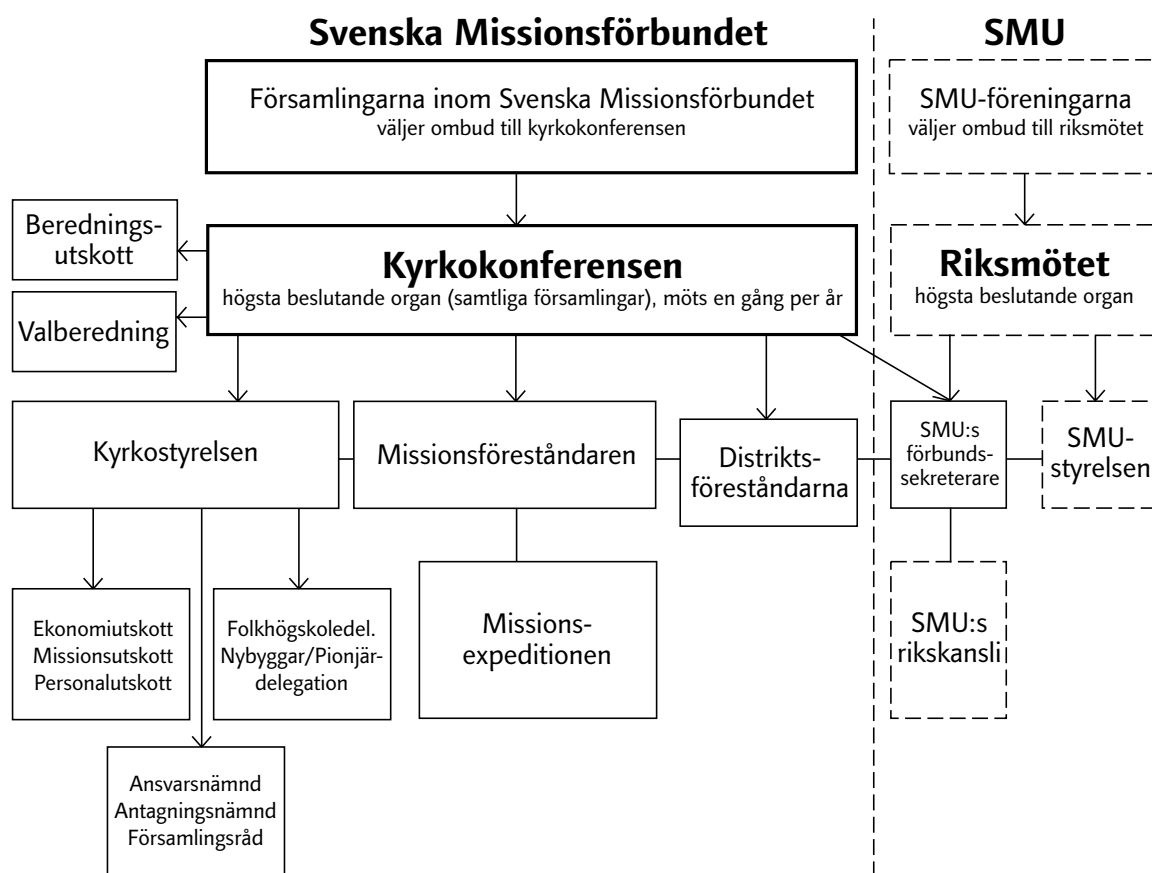

Svenska Missionsförbundets församlingar den 31 december 2001

Distrikt	Antal pastorer i församlingstjänst	Antal diakoner i församlingstjänst	Antal anställda ungdomsledare	Antal församlingar	Antal medlemmar vid redovisningsårets början										Antal medlemmar vid årets slut									
					Upptagna på bekännelse	Barn upptagna på föräldrars önskan	Upptagna från SMF-församling	Upptagna från andra församlingar	Sammanlagt upptagna under året	Avlidna	Utflyttade till SMF-församling	Utflyttade till andra församlingar	På annat sätt utgångna	Sammanlagt utgångna under året	Därav barn upptagna på föräldrars önskan									
Mellansvenska	48	6	7	127	6.437	49	-	76	21	146	161	60	27	36	284	6.299	-							
Mälardistriktet	96	21	19	105	12.037	128	6	158	93	385	244	115	117	75	551	11.871	6							
Södra Götaland	31	4	4	76	4.660	42	2	71	22	137	80	48	22	27	177	4.620	2							
Västra Götaland	114	16	28	158	16.566	134	6	262	100	502	297	155	86	115	653	16.415	6							
Örebro																								
VärmlandDal	54	7	10	136	8.594	67	1	74	25	167	230	86	40	106	462	8.299	1							
Östra Götaland	100	16	32	153	14.836	107	-	212	116	435	262	151	100	130	643	14.628	-							
Övre Norrland	16	5	-	39	2.027	29	6	25	6	66	65	29	15	12	121	1.972	6							
Finska Frikyrkan	2	-	-	6	142	5	-	-	-	5	-	-	-	-	-	147	-							
Summa 2002	459	75	100	800	65.299	561	21	878	383	1.843	1.339	644	407	501	2.891	64.251	21							
2001 års siffror	472	83	118	810	66.082	891		573	471	1.935	1.272	571	395	480	2.718	65.299								
öfr +/- 2002	-13	-8	-18	-10	-783	-330		+305	-88	-92	+67	+73	+12	+21	+173	-1.048								
2000 års siffror	486	89	99	824	67.041	734		577	560	1.871	1.304	620	391	515	2.830	66.082								
öfr +/- 2001	-14	-6	+19	-14	-959	+157		-4	-89	+64	-32	-49	+4	-35	-112	-783								

Kyrkokonferensen

Kyrkokonferensen i Stockholm 2002 var den 124:e i Svenska Missionsförbundets historia. Under temat *Låt ditt rike komma* samlades 627 ombud från 351 av samfundets 809 församlingar. Dessutom samlades internationella och andra särskilt inbjudna gäster, representanter från distrikten, ledamöter av kyrkostyrelsen och SMU-styrelsen, centralt anställda medarbetare, samt vid gudstjänsterna ett stort antal övriga deltagare.

Konferensdagarna fylldes till stor del av förhandlingar, men det fanns också utrymme för andakter, gudstjänster, seminarier och gemenskap. Barnen deltog i inledningsgudstjänsten men samlades sedan i sin egen konferens. För deltagare i konferensen som inte var ombud anordnades varje dag under förhandlingstid särskilda vandringar i Stockholm.

Immanuelskyrkan och Filadelfiakyrkan användes som konferensens mötesplatser.

I seminarierna behandlades ämnen som delad tro, försoningsarbetet i Mellanöstern, pionjärprojekt i sameland, kyrka-ekologi, kyrka-idrott, kyrkan i EU.

Till presidium för konferensen valdes Anna-Stina Thorssell Ahlm, Sollentuna, Per Duregård, Uddevalla, och Anna Karin Herngren Wirdheim, Halmstad.

I en motion från Falu missionsförsamling föreslogs att Svenska Missionsförbundet skulle byta namn till ett namn med ordet kyrka. Kyrkostyrelsen föreslog namnet Svenska Missionskyrkan. Ett särskilt utskott tillsattes, som efter avslutat arbete föreslog konferensen besluta om namnbyte. Efter en lång debatt beslutade kyrkokonferensen att Svenska Missionsförbundet från och med konferensen 2003 ska heta Svenska Missionskyrkan.



LÅT DITT RIKE KOMMA!
Svenska Missionsförbundet 2002

Markus Forsberg

Lyrics: LÅT DITT RIKE KOMMA! / Guds riket bli tillbringat / Guds vilja ske på jorden / som i himmen.

En missionär avskiljdes, elva pastorer och åtta diakoner ordinerades till tjänst. Kyrkokonferensen välkomnade också ett stort antal missionsarbetare som återvänt till Sverige efter arbetsperioden, samt sände elva missionsarbetare till olika uppgifter i Missionsförbundets samarbetskyrkor runt om i världen.

Konferensens tema belystes och fördjupades i de olika gudstjänsterna. I inledningsgudstjänsten predikade missionsföreståndaren på temat *Guds rike inom*, Luk 17:20–21. Bland övriga predikanter i konferensens gudstjänster kan nämnas direktor Naim Ateek från Sabeel, Jerusalem, evangelist Liselotte J Andersson och pastor Åke Jonsson.

För musiken svarade bland andra en musikgrupp under ledning av musikkonsulent Lena Wohlfeil, en kyrkokör från USA, Älvsjökyrkans barnkör, sångare och musiker från Immanuelskyrkan, Stockholm, samt

Immanuel Brass från Stockholm under ledning av musikkonsulent Berit Palmquist.

Söndag och avslutningsdag mötte med regn. Den planerade parkfesten och gudstjänsten i Vasaparken i centrala Stockholm fick därför genomföras i Immanuelskyrkan. Många av Stockholms missionsförsamlingar var engagerade i denna avslutningshögtid.

Konferensbön

*Vi ber om vilja till gemenskap i försonad mångfald,
om mod att gå fredens och rättvisans väg,
om kraft att resa hoppets tecken,
om iver att dela trons berättelser.*

Amen.





Kyrkostyrelsen

Kyrkostyrelsen är mellan kyrkokonferenserna samfundets högsta beslutsinstans. Kyrkostyrelsen har att tillsammans med missionsföreståndaren planera och leda Svenska Missionsförbundets arbete i enlighet med kyrkokonferensens beslut. En arbetsfördelning har i början av 2002 utarbetats för att tydliggöra relationen mellan missionsföreståndaren och kyrkostyrelsen.

Styrelsen har under året haft tio sammanträden. Tid avsätts för idé- och målsättningsfrågor i ett långsiktigt perspektiv, vanligen vid sammanträffanden med SMU-styrelsen respektive distriktsföreståndarna. Frågor som aktualiserats i brev från församlingar har tagits upp för samtal och beslut. Missionsföreståndarens rapporter liksom från SMU:s förbundssekreterare utgör ett viktigt underlag för samtal och reflektion.

Kyrkostyrelsen arbetar i olika utskott som bereder och handlägger ärenden. *Missionsutskottet* är samtalspart gentemot missionsavdelningens ansvariga. Många frågor berör det löpande nationella och internationella missionsarbetet tillika med det utvecklingsarbete som pågår och planeras. *Ekonomiutskottet* bevakar samfundets ekonomi och insamlingsfrågorna. *Personalutskottet* behandlar personalfrågor för samfundet i stort liksom för de centralt anställda. *Presidiet* möter missionsexpeditionens ledningsgrupp för planering inför varje styrelsemöte.

Styrelseledamöterna har ansvarsposter i nybyggar- och pionjärdelegationen samt i folkhögskoledelegationen. De finns även med i ekumeniska organ, i representantskap för Diakonia och Hela människan samt i styrelserna för Svensk Frikyrkopress AB, Teologiska Högskolan, Gummessons Bok & Musik AB och i Verbum AB.

Svenska Missionskyrkans Utbildningscentrum, Lidingö

Under hela 2002 har ett intensivt arbete pågått för att finna former för ett utbildningscentrum på Lidingö. Ett underlag som kyrkostyrelsen beställt 2000 om utbildning i Missionsförbundet lades fram i maj 2002, vilket stödde behovet av ett centrum för lärande.

Organisationsförslag har gått ut på remiss och nya förslag har växt fram som innebär att Missionsförbundet och SMU bildar ett centrum för lärande och utveckling. För att bredda underlaget och utnyttja kurslokaler kommer även andra få hyra in sig, främst idéburen verksamhet och ideella organisationer.

I kyrkostyrelsens decembersammanträde hade det mognat fram förslag till stadgar och samarbetsavtal som kunde antas och bilda organisatorisk grund för *Svenska Missionskyrkans Utbildningscentrum, Lidingö* inkluderande Lidingö folkhögskola.

Namnfrågan

Frågan om samfundets namn aktualiserades under kyrkokonferensen 2001. Kompletterande aspekter tillkom genom en motion till kyrkokonferensen 2002. Kyrkostyrelsen föreslog då kyrkokonferensen att byta namn på samfundet till Svenska Missionskyrkan. Konferensen gav bifall till förslaget och beslutet blev att lansera namnet till 2003 års jubileumskonferens.

I samband med namnbytet har frågan om Missionsförbundets identitet lyfts upp, en konsult har anlåtats och en arbetsgrupp har tillsatts med uppgift att planera för jubileet, arbeta med en grafisk profil och stärka identiteten. Styrelsen har ställt sig bakom en ny logotyp som ska ge hjälp att öka samhörigheten och visa på en kyrka som vill ge ”rum för livet”.

Teologiska Högskolan

Teologiska Högskolans, Stockholm, (THS) flytt till Bromma under sommaren 2002 gav anledning till ett särskilt styrelsesammanträde tillsammans med Svenska Baptistsamfundets styrelse och THS styrelse i oktober. Mötet gav en ökad kunskap hos samfundens styrelser om THS olika program och skolans inriktning. I det gemensamma sammanträdet antog de båda huvudmännen ett nyskrivet måldokument för THS.

Homosexualitet och tjänst

Det goda samtalet om homosexualitet och tjänst inom Missionsförbundet har fortsatt att engagera kyrkostyrelsen under framför allt första halvåret 2002. Remissomgången utifrån samrådsgruppens rapport Sida vid sida sammanställdes och låg till grund för ett beslut i kyrkostyrelsen i mars 2002.

Kyrkostyrelsen konstaterade efter att ha gått igenom remissvaren att det inom Svenska Missionsförbundet finns uppfattningar i frågan som går starkt isär, men samtalen har ändå skapat en ökad beredskap att samtala kring dessa frågor och ökat förståelsen för att olika synpunkter finns.

Huvudpunkten i beslutet i en icke enig styrelse blev att det i Missionsförbundets församlingar idag inte finns stöd för ordination, i kyrkans samlade gemenskap, av personer som lever i partnerskap. En öppenhet finns dock för att lösningar kan arrangeras lokalt.

Evangelister

Frågorna om evangelisation i vår tid engagerar kyrkostyrelsen. Styrelsen har därför återkommande tagit del av Uppdragets olika aktiviteter och den process det innebär i olika församlingar. Direktiv har tagits fram

för en översyn av evangelistarbetet i samfundet. Kyrkostyrelsen har antagit ett antal riktlinjer rörande evangelisternas kompetens i helheten och kring strategier, fortbildning, finansiering och ledning.

Internationellt kyrkosamarbete och bistånd

Kyrkostyrelsen har följt utvecklingen i de krisdrabbade systerkyrkorna i Kongostaterna och tagit del av de tankar som uppkommit kring ömsesidighet i mission i samband med en besökande grupp från Evangeliska samfundet i Kongo-Kinshasa.

Biståndsfrågorna har aktualiserats utifrån Diakonias utredningsarbete om samverkan med huvudmännen. Styrelsen har avgivit ett remissvar som stöder tanken på ökad samverkan med Diakonia, både i Sverige och utomlands, men där former och inflytande i så fall ska motsvara Missionsförbundets ansvarstagande.

Biståndet via Kyrkornas Världsråd har varit föremål för utvärdering och omprövning under året.

Distriktsöversyn och Sändaren

I samtal med företrädare för distrikten vid ordförandekonferensen 2001 uttrycktes behov av en utvärdering av distriktens funktion och ekonomi. En sådan är nu genomförd, omfattande åren 1997–2001, och återrapporterad vid ordförandekonferensen 2002.

Ett nytt måldokument för Sändaren har tagits fram och fastställts under året.





Missionsexpeditionen

I det "blå huset" på Tegnérgatan 8 i Stockholm arbetar ett 40-tal medarbetare på församlingarnas uppdrag. Missionsexpeditionen är samfundets centrala kansli som samordnar det gemensamma arbetet i Sverige och andra länder utifrån temat *Mission på sex kontinenter*.

Missionsföreståndaren leder missionsexpeditionens arbete. Till sitt stöd har han ledningsgruppen som utgörs av avdelningscheferna i de sju avdelningarna/enheterna och SMU:s förbundssekreterare.

Samfundssekretariatet är missionsföreståndarens och kyrkostyrelsens sekretariat som också har hand om gemensamma samfundsfrågor som kyrkokonferensen, ekumeniska samtal samt konstitutionella och teologiska frågor. Samfundssekreteraren samordnar dessa uppgifter.

Informationsenheten med informationssekreteraren som samordnare har ansvar för samfundets interna och externa kommunikation som informationsutskick till församlingar, medarbetare och förtroendevalda, presskontakter, produktion av informationsmaterial och webbsida.

Personalavdelningen har ett övergripande ansvar för personalfrågor inom samfundet, som avtals- och förhandlingsfrågor, stöd till församlingarna i arbetsgivarfrågor, personalvård med mera. Personalavdelningen ansvarar också för vissa gemensamma funktioner på expeditionen som arkiv, reception och kontorservice. Personalavdelningen leds av personalchefen.

Ekonomiavdelningen under ledning av ekonomichefen sköter bokföring, redovisning och förvaltning av ekonomi och fastigheter. Där återfinns också dataenheten med IT-frågor, som utveckling, utrustning, support och nätverk.

Missionsavdelningen, med sina tre enheter, arbetar med mission, evangelisation, utbildning och diakoni i Sverige och andra länder. Här ryms allt från insamlingsfrågor till musik och gudstjänstutveckling, från Sida-ansökningar till pionjärbete, från medarbetarrekrytering till kyrka-arbetsliv och så vidare. För samordningen av missionsavdelningens arbete svarar missionssekreteraren med verksamhetsansvar som också är huvudansvarig för avdelningens utvecklingsarbete liksom för områdena diakoni och utbildning. Internationell missionssekreterare är huvudansvarig för det internationella arbetet och för kontakterna med systerkyrkor och övriga organisationer inom området. Nationell missionssekreterare ansvarar för arbetet i Sverige med inriktning mot församlingar och distrikt och med särskild tyngdpunkt på församlingsutveckling. Här återfinns områdena evangelisation, pionjärbete, storstadsmission och musik.

Personal

Missionsexpeditionen

48 personer är anställda på motsvarande 43 heltidstjänster. 19 av dessa är pastorerna som gått in i olika centrala uppdrag, andra yrkeskategorier är ekonomihandläggare, datatekniker, grafisk formgivare/webbkreatör, sekreterare, vaktmästare med flera.

Av personalen är 25 kvinnor och 23 män. På chefs- och idéhandläggartjänster återfinns 6 kvinnor och 18 män.

Centralt anställda i Sverige

Ytterligare 19 personer är centralt anställda men utför sina uppdrag på annan plats i Sverige. Det är sju distriktsföreståndare, åtta evangelister, två storstads-

Missionärer och övriga missionsarbetare, 31 december 2002

	Costa Rica	Ecuador	Indien	Japan	Kina	Kongo-Brazzaville	Kongo-Kinshasa	Nicaragua	Östra Europa	I särskilda uppdrag	Totalt
Missionärer	1	2	-	1	-	4	5	-	-	-	13
Anst. för viss tid	2	2	-	-	1	3	-	-	-	-	8
SMU-anställda	-	-	-	-	-	-	-	1	-	-	1
Anställda i Sverige	-	1	-	-	-	4	2	-	1	3	11
Totalt	3	5	-	1	1	11	7	1	1	3	33
Prakt./volontärer	-	2	4	-	-	2	1	-	-	-	9

Missionsexpeditionens organisation

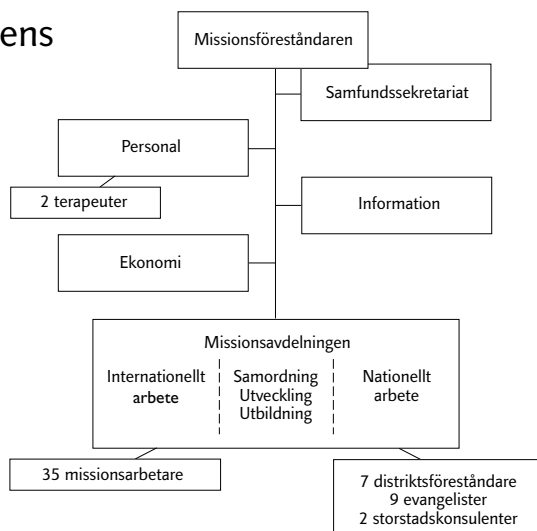

konsulenter och två själavårdare/psykoterapeuter. Av dessa är sju kvinnor och tolv män.

Missionsarbetare

Under 2002 har totalt 40 missionsarbetare varit i tjänst för kortare eller längre tid i Svenska Missionsförbundet. Dessutom har 21 praktikanter eller volontärer fått möjlighet att praktiskt göra en insats i någon av Missionsförbundets systerkyrkor i Indien, Ecuador och de båda Kongorepublikerna. Dessa praktikanter har varit utsända i samarbete med SMU, WYES (Western Youth in the East, Sverige) och med Södra Vätterbygdens folkhögskola.

Vid årsskiftet 2002/2003 är 30 missionsarbetare anställda i det internationella arbetet. Därtill kommer tre handläggare med regionansvar som finns på missionsexpeditionen (för Afrika, Asien och Europa/

Mellanöstern). Sjuttion av dessa trettiofyra är avskilda missionärer. Tjugotvå har sina tjänster i andra länder där de arbetar med församlingsarbete, utbildning, hälso- och sjukvård, administrativt och tekniskt arbete. Åtta personer har särskilt uppdrag i Sverige och tre är i Sverige för studier och förberedelse inför utlandstjänst. Dessutom finns nio praktikanter/volontärer.

Av missionsarbetarna är fjorton kvinnor och nio män.

Samtal och samarbete med andra

Svenska Missionsförbundet har med sin konstitution en tydlig ekumenisk hållning och konkret målsättning.

Både engagemanget för ekumenik internationellt – i Kyrkornas Världsråd, Europeiska kyrkokonferensen och Reformerta Kyrkornas Världsallians – och nationellt i bland annat Sveriges Kristna Råd är uttryck för det som genom historien varit ett av Missionsförbundets karaktäristiska drag.

Ekumeniska organ i Sverige

Sveriges Kristna Råd (SKR) firade sitt 10-årsjubileum i december 2002. Inför detta hade en utvärdering skett. En ny verksamhetsplan för de kommande två åren antogs med temat *Enhet i mångfald*. Att kyrkorna är olika framstår tydligt. Samtidigt kan mångfalden uppfattas som en tillgång där enheten också framträder, inte minst i samhällsdebatten och med ett vittnesbörd bland människor som står främmande för kristen tro.

SKR arbetar utifrån tre kärnområden: Ekumenisk teologi, Mission/evangelisation samt Ekumenisk diakoni/Kyrka-samhälle. Dessutom erbjuder medlemskyrkorna deltagande i olika nätverk.

SKR:s årsberättelse har sänts till alla församlingarna. Där skildras också övrigt samarbete inom Sveriges Frikyrkosamråd, till exempel sjukhuskyrka och kriminalvård.

Bland Svenska Missionsförbundets andra samsamarbetsorgan kan nämnas Diakonia, Svenska Missionsrådet, Hela Människan, Svenska Bibelsällskapet och Frikyrkliga studieförbundet.

Ekumeniska samtal

Svenska kyrkan

Den nya permanenta samrådsgruppen mellan Missionsförbundet och Svenska kyrkan har kommit igång med sitt arbete. Samrådsgruppen har två huvuduppgifter: dels att fortsätta studierna kring kvarvarande teologiska hinder med sikte på en ömsesidig ekumenisk överenskommelse, dels att vara ett rådgivande organ för lokal ekumenik.

Studierna kring de återstående teologiska frågorna inför en ekumenisk överenskommelse ska bland annat ta sin utgångspunkt i det ekumeniska dokumentet *Dop, nattvard, ämbete*. Samtalsgruppen kommer stegvis att bearbeta dessa frågor med sikte på ett förslag om överenskommelse under 2004.

Tre faktorer bidrar till inspiration i arbetet:

Ekumenik i konstitutionen

”Svenska Missionsförbundet och dess församlingar vill arbeta för gemenskap vid nattvarden samt i evangelisation och diakoni. Det vill nå ömsesidigt erkännande av andra kyrkor och deras tjänster/ämbeten. Det vill söka vägar för kyrkogemenskap eller samgående med andra kyrkor och samfund i Sverige samt stimulera internationellt ekumeniskt arbete.”

ur Kyrkoordning, Svenska Missionsförbundets konstitution

- det positiva gensvaret i remissvaren från de båda kyrkorna,
- att Missionsförbundets nya konstitution har skapat större klarhet och tydlighet om var samfundet står i skilda frågor,
- att Svenska kyrkan har fått ändrade relationer till staten och blivit en fri kyrka. Därmed har ett av de svåraste hindren undanröjts.

I september arrangerade samrådsgruppen en konferens för lokalt ekumeniskt arbete med ett 40-tal deltagare från orter där nära samarbete finns mellan Svenska Missionsförbundet och Svenska kyrkan.

Stockholms Katolska Stift

Samtalsdelegationen har mötts regelbundet under året. Arbetet har bland annat rört gemensam vigselordning vid så kallade ekumeniska äktenskap.

Evangeliska Fosterlands-Stiftelsen

Evangeliska Fosterlands-Stiftelsen (EFS) och Missionsförbundet har sedan tidigare gemensamma församlingsbildningar på några platser. Sedan EFS träffat avtal som definierar denna organisation som en del av Svenska kyrkan, det vill säga inte utgör ett samfund med egna lokala församlingar jämförbara med missionsförsamlingar, behöver nya former finnas för lokalt samarbete med Missionsförbundet. Informella överläggningar kring dessa frågor påbörjades strax före årsskiftet 2002/2003.

Ordination och pastorstjänst

Ett gemensamt arbete har påbörjats mellan samtliga tidigare så kallade frikyrkosamfund med syfte att reglera utbyte av pastorer och diakoner mellan kyrkor och samfund. Även om benämningarna för ordination eller



avskiljning i lokalförsamling skiftar, finns det gemensamt önskemål om ett säkrande av begreppen pastor och diakon, inte minst inför offentligheten. Överenskommelser om övergång mellan samfunden samt om temporär utlåning håller på att utarbetas. Förutom att teologiska aspekter måste klargöras, för att till exempel undvika reordination, behövs också praktiska överenskommelser om anställning, ansvar och pensionsförhållanden.

Internationell ekumenik

Svenska Missionsförbundet söker profilera sin ekumeniska hållning genom aktivt deltagande i Kyrkornas Världsråd, Reformerta Kyrkornas Världsallians (WARC) och Europeiska kyrkokonferensen.

Vid representantskap med WARC:s Europasektion i Rumänien avgick missionsföreståndaren efter åtta år

som ordförande. Svenska Missionsförbundet var också representerat vid Centralkommitténs sammanträde i Kyrkornas Världsråd, där bland annat relationerna med de ortodoxa kyrkorna behandlades.

Missionsförbundet samverkar också med andra kyrkor i Europa genom IFFEC, Internationella Federationen av Fria Evangeliska Kyrkor. Missionsföreståndaren valdes under året till ordförande i IFFEC för fyra år.

Ett omfattande arbete kring internationella missionsfrågor sker inom ramen för den internationella missionen och samarbetet med Missionsförbundets systerkyrkor.

Aktuellt teologiskt arbete

Kyrkohandboken

Kyrkohandbokskommittén presenterade i november 2002 sitt remissförslag till ny kyrkohandbok. Arbetet har bedrivits i nära samverkan, dels med Svenska kyrkan, dels med Alliansmissionen, Baptistsamfundet och Pingströrelsen. Detta innebär att texter har samordnats så långt det är möjligt och att de olika arbetsgrupperna har berikat varandra med material, men att varje samfund själv tar ansvar för beslut om slutprodukt. Handboksförslaget har skickats på remiss till ett urval av församlingar och medarbetargrupper.

Evangelieboken

Det gemensamma arbetet med Svenska kyrkan kring ny evangeliebok har slutförts under året. Svenska kyrkan har tagit huvudansvar för arbetsinsatserna, men under hela processen har samarbete och konsultationer skett för att förankra arbetet ekumeniskt.

Den nya evangelieboken tas i bruk för Svenska Missionsförbundets del första advent 2003.

Psalmboken

I samband med att ny evangeliebok beslutats behövs en nytryckning av psalmboken *Psalmer och Sånger*, med en lätt redigering av avsnittet böner och bibelord för växelläsning samt anpassning av en del handbokstexter. Några texter byts ut och texterna från Gamla testamentet anpassas till den nya bibelöversättningen. Samtidigt beräknas ytterligare några psalmer fogas till boken.



Teologiska kommittén

Teologiska kommittén har påbörjat sitt arbete i förnyad form. Bland de första uppgifterna har varit att följa arbetet med kyrkohandboken samt att utarbeta ett ekumeniskt handlingsprogram för Svenska Missionsförbundet.

Ekumenisk teologi

En rad teologiska frågor bearbetas tillsammans med andra kyrkor och samfund i Sveriges Kristna Råd. *Bilateral dialoggruppen* studerar de ekumeniska dialoger som förs, vilka ämnen som behandlas och hur nationella samtal påverkar den lokala ekumeniken. *Arbetsgruppen Tro, dop och medlemskap* jämför hur dessa frågor bestämmer de olika kyrkorna och vilka förutsättningar det finns för samsyn med bevarad mångfald.



Ny församlingskonstitution

Arbetet med ny församlingskonstitution har fortsatt i många församlingar. En stor grupp förde fram frågan till beslut årsskiftet 2001/2002. En del har velat fördjupa samtalet om innebörden av församlingen och väntar därför med den formella beslutsprocessen.

Samtal har förts om hur församlingen ska finna former för evangeliet i sin egen omgivning. Frågor som väckts rör mindre det organisatoriska, mer innehåll och målsättning.

Ett annat viktigt samtal på många håll är frågan om små barns medlemskap på föräldrars önskan.

Uppdragets mål

Uppdraget är Svenska Missionsförbundets och SMU:s förnyelsearbete, med målet att skapa en fri och öppen kyrka med församlingar som erbjuder befrielse och upprättelse genom mötet med Jesus Kristus.

Uppdraget bygger på allas delaktighet. Idéer som finns i distrikt, församlingar och SMU-grupper är därför oerhört viktiga.

Uppdraget
pågår



Uppdraget

Förnyelse och förändring är nödvändiga inslag i en levande kyrkas arbete. I ett sådant arbete ingår utveckling av former och metoder och fördjupning av trons liv. Detta är grundambitionerna i Uppdraget – ett omfattande utvecklingsarbete som gäller hela samfundet, från församlingarna och upp på central nivå, såväl nationellt som internationellt.

Sedan höstterminen 1999 har missionsavdelningens utvecklingsenhet arbetat med Uppdraget. Under hösten 2002 lades en rapport fram, efter att projektet nått ungefär halvvägs. I denna rapport ges en bild av arbetet och de effekter som kunnat skönjas.

Andaktsmaterialet Ordet för idag producerades inför 2003; texter, böner och meditationer skrevs av missionsarbetare och av representanter och medarbetare från systerkyrkor i olika delar av världen.

Församlingsmentor

Nätverket av församlingsmentor

er har fortsatt att växa. Under året har ett 30-tal församlingsmentor

er stått till församlingarnas tjänst. Ett 80-tal församlingar har under året haft ett pågående förändringsarbete igång.

Mentorerna är erfarna församlingsarbetare eller lekmän och har deltagit som lyssnare och processledare i skiftande församlingssituationer. Vid två kurshelger har församlingsmentorerna träffats för att skaffa nya ”verktyg” och dela praktiska erfarenheter. Den ständiga utvärderingen och reflektionen runt arbetet har varit en central del av utvecklingen och fördjupningen.

VuxenDialog

Under året har projektet VuxenDialog, som drivs tillsammans med Frikyrkliga studieförbundet, funnit sina former och en projektledare har anställts på 50 %. VuxenDialog är en samtalsmetodik för samtal i smågrupper. I församlingarna finns redan flera utbildade dialogledare.

Målsättningen är att med VuxenDialog som pedagogik skapa rum för samtal där människor delar sin tro med varandra. Samarbetet är en del av det omfattande arbetet inom Uppdraget som kallas Delad tro.

Ömsesidighet i mission

Medvetenheten växer om att församlingar i Sverige behöver hjälp från Missionsförbundets systerkyrkor. Samtal har förts under året på flera platser och i olika sammanhang inom samfundet. Inom ramen för Uppdraget har det internationella, nationella och strategiska utvecklingsarbetet tydligare integrerats. Planerna

på att begära hjälp för att få ett ”utifrånperspektiv” på den egna rollen och det egna arbetet har blivit allt tydligare.

Under året har en delegation från systerkyrkan i Kongo-Kinshasa gästade församlingar och SMU-föreningar, företrädesvis i Värmland. Gruppens uppgift var att identifiera behov och områden där man på sikt kan stödja arbetet i Sverige. Ett dokument som beskriver de områden där ett tydligare utbyte kan ske togs fram under besöket.

Gudstjänstens förnyelse och fördjupning

Det gudstjänstprojekt som drivits tillsammans med SMU har under året intensifierats genom att gruppen, förutom ordinarie sammanträden, samlats till skrivardagar för att bearbeta gudstjänstmaterial till en

bruksbok för gudstjänster. Ett omfattande material har samlats in och en sammanställning har påbörjats. Förnyelsearbetet handlar om såväl form som innehåll. Språk, symbolhandlingar och gudstjänstens musik är grundläggande frågor.

Hela kroppen – Alla åldrar

För att dra nytta av erfarenheter ur det tidigare projektet Alla åldrars gudstjänst har en arbetsgrupp påbörjat ett projekt i samma anda: Hela kroppen – Alla åldrar.

Det finns idag ett trettiotal ”ambassadörer” från olika församlingar som sagt ja till att hjälpa andra församlingar i sökandet efter former för den mångfald av människor som kommer samman till gudstjänst.

Ett tjugotal församlingar har anmält sig till projektet under hösten 2002 och arbetet beräknas börja vårterminen 2003.



Gemensamt arbete i Sverige

Rekrytering och personalvård

Pastorer och diakoner

Det behövs fler pastorer och diakoner i församlingarna, fler som vill utbilda sig för tjänst. Därför har frågan om kallelsen och rekrytering till tjänst aktivt lyfts fram på olika sätt under det gångna året.

Vid årsskiftet fanns det totalt 721 ordinerade pastorer i Missionsförbundet, pensionärer ej medräknade. Av dessa hade 161 övergått till annan typ av tjänst. Av de resterande 560 pastorererna arbetade 349 i församlings- eller distriktstjänst, 49 i central tjänst eller som missionärer och 97 i olika ekumeniska tjänster.

Under året är 16 pastorer nytillkomna i aktiv tjänst:



Pastorer i aktiv tjänst

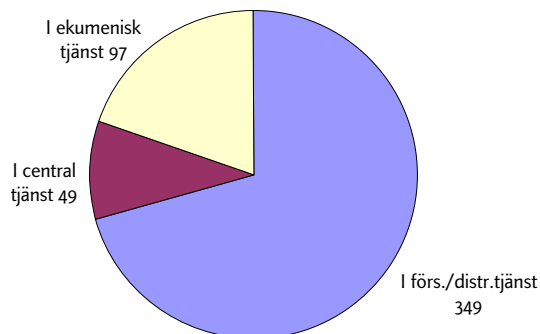

elva har ordinerats, en har kommit från annat samfund och fyra har återgått till församlingstjänst från annat arbete. Samtidigt är gruppen som lämnat aktiv tjänst dubbelt så stor, 34 personer: tjugo har pensionerats, tolv har övergått till annat arbete och två har lämnat pastorskåren.

Dessa siffror stämmer väl med de tre senaste årens utveckling, då totalt 100 pastorer lämnat aktiv tjänst, medan 45 kommit som nya eller tillbaka in i tjänst.

Antalet ordinerade diakoner var vid årsskiftet 294. Av dessa var 69 i församlings- eller distriktstjänst och 54 i ekumenisk tjänst eller i diakonal tjänst i annat samfund. 154 diakoner var i annan tjänst utanför dessa kategorier.

Antalet nytillkomna diakoner i tjänst under året är tolv stycken: åtta har ordinerats och fyra har återgått i församlingstjänst från annat arbete. Antalet som



Diakoner i aktiv tjänst

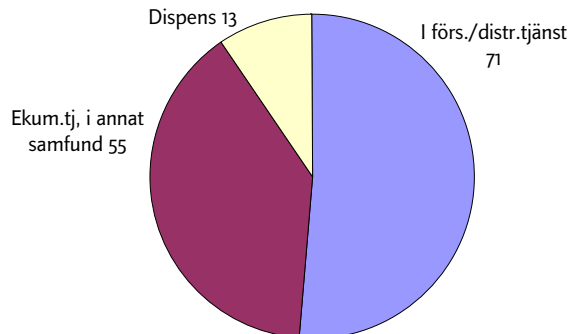

Så fungerar antagningsnämnden

Den som vill bli pastor/diakon skickar en ansökan till Missionsförbundet. En personlig berättelse med tidigare erfarenheter och utbildning. Dessutom en lista på personer som kan ge utlåtanden. Varje referensutlåtande slutar med att tillstyrka med stor tillförsikt eller med tvekan. Därefter är det dags för intervju med personalchef, samfundssekreterare och diakoni- eller utbildningssekreterare. Och slutligen beslut i antagningsnämnden.

I nämnden sitter en av kyrkostyrelsen vald ordförande, en distriktsföreståndare samt just personalchefen och samfunds-, diakoni- och utbildningssekreteraren. Dessutom adjungeras rektor för Teologiska Högskolan, Stockholm (THS), och verksamhetsledaren för yrkesutbildningar på Lidingö folkhögskola samt en lärare från respektive skola.

Ansökningarna behandlas noggrant. Alla handlingar har studerats i förväg och de som har intervjuat ger sina synpunkter. Därefter fattas beslut. För det mesta beviljas ansökan. Inte alltid. Ibland uppmanas en sökande att återkomma efter att ha fått mer erfarenhet.

lämnat aktiv tjänst var nästan lika stor: en har pensionerats, nio har övergått till annan tjänst och en har avlidit. Under de senaste tre åren har totalt 38 diakoner ordinerats eller återgått till aktiv församlingstjänst, medan 40 har lämnat aktiv tjänst, de allra flesta, 32 st, till annat arbete.

Siffrorna ovan betonar behovet av det arbete som pågår, det vill säga att aktualisera kallelsen på nytt men också att på olika sätt stödja medarbetare i tjänst.

Det sätt som församlingarna löser det akuta medarbetarbehovet på, när tillräckligt med ordinerade medarbetare inte finns att tillgå, är att i ökad utsträckning anställa medarbetare som ordinerats eller utbildats i annat samfund eller som inte har den utbildning som normalt krävs för pastors- och diakontjänster. I Svenska Missionsförbundets församlingar är totalt cirka 100 pastorer anställda som inte är ordinerade i samfundet. Cirka hälften av dessa arbetar i ekumeniska församlingar, men en stor grupp är också anställda i församlingar som endast tillhör Missionsförbundet.

Antagningsnämnden

Antagningsnämnden har under året arbetat enligt de former som växt fram de senaste åren och som kyrkostyrelsen bekräftat genom sina instruktioner 2001.

Under året antogs 21 pastorskandidater och åtta diakonkandidater, vilket ska jämföras med sex pastorskandidater och fem diakonkandidater under år 2001.

Församlingsrådet

Församlingsrådet finns till för att bistå församlingar och medarbetare vid tjänstetillsättningar men också för att ha omsorg om och följa församlingarnas och medarbetarnas situation. Distriktsföreståndarna är församlingsrådets förlängda arm ut till medarbetare och

församlingar och har den huvudsakliga direktkontakten med dessa. Den administrativa hanteringen av församlingsrådets arbete sköts av missionsexpeditionens personalavdelning.

Under året har rådet behandlat 133 vakanser gällande pastors- och diakontjänster i församlingar och distrikt. Av dessa har 40 kunnat lösas med ordinarie tillsvidareanställning. Ytterligare 13 vakanser har församlingarna löst med medarbetare från annat samfund. Vid årets slut fanns 66 vakanser aktuella, varav 22 funnits under längre tid än ett år.

Under året har framför allt framtida medarbetarbehov i relation till församlingarnas utveckling analyserats och diskuterats.

Personalvård

En omfattande personalvård bedrivs genom det ansvar som distriktsföreståndarna har för medarbetare och församlingar i sitt distrikt. Ett ansvar som omfattar allmän omsorg, men också stöd och hjälp i kris- och konfliktsituationer. Alla distrikt erbjuder också medarbetarna möjlighet till handledning, enskilt eller i grupp.

Det direkta personalvårdsansvaret har alltid den lokala församlingen som arbetsgivare för sina anställda. Ett stöd i detta arbete finns i de avtal och riktlinjer som kyrkostyrelsens personalutskott förhandlat fram med Personalorganisationen inom Svenska Missionsförbundet (PO) samt i det stöd från personalchef och ekonomiavdelning som församlingarna kan få i anställnings- och arbetsgivarfrågor.

Svenska Missionsförbundet har också personalvård i form av medarbetarsjälavård. Två psykoterapeuter, som också är pastorer, är centralt anställda för detta ändamål. De är deltidsanställda, på 40 % respektive



55 %, och har mottagning i Göteborg och Stockholm, men reser också i viss mån till andra delar av Sverige. De erbjuder både stödsamtal i krislägen och längre samtalsbehandlingar. Behovet av samtalsstöd är stort och det har därför också slutits särskilda avtal med några S:t Lukasmottagningar och andra psykoterapeu-

ter för hänvisning när tiderna hos Missionsförbundets anställda terapeuter inte räcker. Den personalvårdsavgift som församlingarna betalar för sina anställda täcker idag cirka en tredjedel av den faktiska kostnaden för medarbetarsjälvården.



Diakoni

Alla missionsförsamlingar har ett diakonalt arbete. Intresset för att tydliggöra detta och sätta ord på vad som görs ökar. Allt eftersom välfärden monteras ner ökar klyftorna mellan ett gott liv och ett utsatt liv. För att tydligt värna om människovärdet och med Jesus Kristus som förebild möta människors utsatthet krävs ett alltmer genomtänkt diakonalt förhållningssätt. Under året har formerna för diakonalt arbete diskuterats i olika forum i lokala församlingar och distrikt och i centrala och ekumeniska sammanhang.

Svenska Missionsförbundet samarbetar med Sociala Missionen, bland annat genom att diakonisekreteraren deltar i styrelsearbetet. Några inriktningar för Sociala Missionens arbete är: flykting- och integrationsarbete, arbete mot unga människor i både gymnasiefriskola och boende i olika former samt stöd och rådgivning.

Kontakter upprätthålls med Räddningsmissionen i Göteborg.

Bryt ensamhetens murar är ett samarbetsprojekt mellan Andreaskyrkan i Stockholm, Katarina/Sofia stadsdelsförvaltning, Sociala Missionen, Lidingö folkhögskola och Svenska Missionsförbundet. Syftet är att äldre personer i området ska få mer sociala kontakter, bland annat i form av besök.

Samarbetet med den diakonala utbildningen på Lidingö folkhögskola sker bland annat i ett utbildningsråd. Diakonisekreteraren deltar i ansökningsförfarandet till utbildningen. Den diakonala klassen gavs tillfälle att läsa diakonal teologi, 5 poäng, i ett samarbete med Teologiska Högskolan, Stockholm.

Det har under året tagits fram ett dokument, för att tydliggöra diakonens uppgift i församlingstjänst utifrån Missionsförbundets konstitution.

Utifrån Sveriges Kristna Råd bedrivs arbete i ekumeniska nätverk. Nätverket för diakonala frågor ordnade *Mötesplats – om nätverksarbete mot social utslagning och fattigdom*. Det planeras flera diakonala projekt framåt.

Nätverket i handikappfrågor har åter tagit fart.

Hela människan – ekumeniskt, socialt arbete på kristen grund – erbjuder lokalt ofta en ekumenisk mötesplats för de mest utsatta människorna i vårt samhälle och styrelsearbetet på riksplanet är angeläget.

Det sker också ett ekumeniskt samarbete i frågor kring diakoni för afrikaner.

Kyrka–Arbetsliv

Sveriges Kristna Råd har genom delegation gett Svenska Missionsförbundet och Svenska kyrkan ansvaret att driva arbetslivsfrågorna utifrån kyrkornas perspektiv.

Arbetsgruppen Kyrka–Arbetsliv är ett samarbete med fackförbunden LO, TCO och SACO. Framför allt har det varit en mötesplats för samtal kring långtidssjukskrivningar, integration, etik och värderingar. Detta forum inkluderar även arbetsgivarorganisationer.

Utöver samtalsmöten ansvarar gruppen för seminarier och utbildningstillfällen för pastorer/präster och diakoner. Höstens seminarium hölls i Jönköping och hade *Bildning, empati, förståelse* som tema. Seminariet föregicks av utbildningsdagar då *Hälsan i ohälsans Sverige* stod i fokus. Utbildningen hade ett 60-tal deltagare.

Flera pastorer och diakoner har idag verksamhet förlagd till olika arbetsplatser. Därför har det under året skissats på en fortbildning i samarbete mellan Teologiska Högskolan, Stockholm, och Ersta-Sköndal Högskola.

Samverkan & resurser

Distriktsföreståndarna

Distriktsföreståndarna samverkar med missionsföreståndaren i den andliga omsorgen om församlingar och medarbetare i distrikten. Det sker i ett nära samarbete med missionsavdelningen och personalavdelningen samt distriktens styrelser.

Distriktsföreståndarnas främsta angelägenhet är att stödja det lokala församlingsarbetet och därför är församlingsbesöken många under ett arbetsår. Det gäller installationsgudstjänster, församlingshögtider, viktiga milstolpar i församlingens utveckling, predikobesök men också deltagande i styrelsekvällar och andliga fördjupningstillfällen.

Förnyelse- och utvecklingsarbete ges stort utrymme. Församlingar som söker ekonomiskt stöd från Svenska Missionsförbundet ska göra en idé- och handlingsplan. Distriktsföreståndarna finns tillsammans med distriktsstyrelsen med i beredningen av anslag till församlingarna.

Under året har distriktsföreståndarna varit med i arbetet med Hela livets kyrka, en samordning för att alla församlingar inom distriktet ska få tillgång till pastor i samband med dop, vigsel och begravning.

Ett viktigt arbetsområde är personal- och arbetsmiljöfrågor. Vid rekrytering av ny pastor/diakon finns distriktsföreståndaren alltid med. Mentorskap och andlig vägledning är också viktiga resurser som distriktsföreståndarna ombesörjer. En särskild omsorg ges till pastorer och diakoner som är i första tjänst. Krishantering och relationsfrågor kräver alltmera uppmärksamhet. Samverkan mellan samfunden i dessa frågor ökar.

Evangelistarbetet

Under året har en översyn gjorts av evangelistarbetet. Frågan i översynen har varit hur evangelistarbetet ska ta form i en tid med nya förutsättningar. Översynen landar i ett antal riktlinjer för arbetet som kyrkostyrelsen antagit:

- evangelistarbetet behövs, men ska tydligare sättas in i en helhetssyn för mission,
- evangelisterna är viktiga med sin fokusering på omvändelsen och på att nå dem som ännu inte nåtts av evangeliet,
- kallelsen till evangelist behöver uppmuntras och bekräftas,
- det finns en ambition att evangelisterna ska arbeta i församlingarna längre perioder.

Ett år för evangelisterna kännetecknas av mötesserier, konferenser och församlingshelger.

SMU:s riksmöte under midsommarhelgen hade medverkan av evangelisterna, liksom Framtidens evangelister, en kurs- och gemenskapshelg med ett 60-tal deltagare. Evangelisterna medverkar även i retreatar, fortbildningskurser och föreläsningar. Två av evangelisterna har haft internationella uppdrag i samverkan med missionsavdelningens internationella enhet.

En kvartett av evangelisterna spelade under året in en cd-skiva. En del av överskottet tillfaller pionjärbetet med inriktning mot evangelisation.

Evangelistteamet

Evangelistteamet har under året fortsatt och avslutat sitt treåriga uppdrag att inspirera och komplettera den lokala församlingen. Genom teamets sammansättning har det varit möjligt att rikta sig till olika målgrupper. Dessutom har det kunnat skapas många





mötesplatser utanför kyrkans lokaler. Genom den förberedande kursen *Uppdrag Filippas* har många församlingsmedlemmar fått anledning att tänka igenom sin tro och försöka sätta ord på den.

Teamet har under det senaste året arbetat i Finspång, Värnamo, Västerdalarna, Öland, Gävle, Ockelbo och Fagerås.

En satsning som skiljde sig från de andra var den på Klintagården på Öland. Eftersom det var valår var riksdagspartiernas partiledare inbjudna till utfrågning. I den kampanjen medverkade också missionsföreståndaren, både som utfrågare och predikant.

Musikarbetet

I Svenska Missionsförbundet finns ett 50-tal anställda församlingsmusiker. Även i år bjöds dessa in till fortbildning i samarbete med Svenska Baptistsamfundet.

Det finns två musikkonsulenttjänster centralt. Den ena är på 50 procent med inriktning mot blåsmusik och den andra på 100 procent mot vokalmusik och finansierad i samarbete med SMS (Svenska Missionsförbundets Sångarförbund). Under året har inte den senare tjänsten utnyttjats till fullo beroende på föräldraledighet.

Ett nytt avtal med STIM har förhandlats fram. En positiv förändring mot tidigare avtal är att den fasta ersättningen nu omfattar tillställningar med upp till 500 åhörare, mot tidigare 300.

Svenska Missionsförbundets Sångarförbund

Svenska Missionsförbundets Sångarförbund (SMS) är ett livaktigt förbund med drygt 20 000 medlemmar. Det grundades för 75 år sedan, vilket firades i samband med SMS höstkurs och Missionsförbundets och SMU:s ordförandekonferens i Stockholm i november 2002.



En central del av arbetet består i att ordna kurser för körledare och körsångare. I januari arrangerades Sing the Gospelkurser i Växjö, Knivsta och Norsjö. Vårkursen hölls i Gävle. I augusti var det gospelkurs på Strandgården. En nysatsning gjordes i oktober 2002 i Västerås då det bjöds in till kursdagen Sångsugna seniorer.

Fyra gånger om året skickas ett körledarutskick till samtliga körledare och musikansvariga i Missionsförbundet och Baptistsamfundet. Där informeras om kommande kurser, nytt notmaterial, nya cd-skivor med mera.

Svenska Missionsförbundets Musikkårer

I Svenska Missionsförbundets Musikkårer (SMM) samlas vecka efter vecka över tusen musikanter i alla åldrar för att spela tillsammans. Att utgöra ett nätverk för kontakt och inspiration mellan kårerna är en viktig uppgift för riksorganisationen SMM. En annan är förstås att erbjuda kurser för ledare och musikanter.

Tre veckolånga sommarkurser genomfördes i Asker-sund, Hjortsberga och Jönköping. Totalt samlade de ca 250 deltagare i åldrarna 10–80 år. Detta var en klar uppgång i deltagarantal jämfört med de senaste åren. Under våren avslutades en dirigentkurs på nybörjarnivå där ett tiotal ungdomar fått pröva på den musikaliska ledarrollen.

Årsmötet hölls i Surte Missionskyrka.

En viktig informationskanal är medlemsbladet SMM-nytt som utkommer med fyra nummer per år. SMM har också ett omfattande notarkiv på missions-expeditionen. Ett nytt uppdaterat register över notarkivet har upprättats under året.

Lust

”Lust är livets inkastare som ropar genom naveln” är första frasen på en sång som jag glömt både melodin och resten av texten på. Men just den här textrad har fastnat.

Vad vore livet utan lust? Lust att sjunga, lust att älska, lust att skratta, lust att lata sig, lust att ta tag i saker – listan kan göras hur lång som helst.

Finns bara lusten kan man göra nästan vad som helst och ändå må bra, så här i utbrändhetens tidevarv. Men man måste se till att vårda sin lust genom att säga nej till det man inte hinner med och helt enkelt inte känner lust till. För en tappad lust kan det ta lång tid att få åter.

Mycket lust att sjunga fanns det när vi inbjöd ”Sångsugna seniorer” till inspirationsdag i Västerås i oktober. Gensvaret var över all förväntan, 80 stycken anmälda.

Vi hade en innehållsrik dag tillsammans, och det sista som hände innan jag åkte hem var att två damer med mycket glitter i ögonen stoppade mig och sa att ”det här var sååå roligt, det kommer vi att leva länge på!”. Det är lust, det!

*Lena Wohlfeil
musikkonsulent*

(Från SMS och SBS körledarutskick nr 4, 2002)



Pionjärarbete och bön

Pionjärkursen på Hjortsbergagården i januari samlade ett femtontal deltagare till undervisning, samtal och praktisk träning för ett församlingsgrundande pionjärarbete. Torparkyrkan, Växjö, har under året kunnat förstärka sina pionjärinsatser genom att en pastor anställts med bidrag från kyrkoavgiften.

I Färjestaden har ett pionjärarbete vuxit fram och en avsiktsförklaring om samarbete undertecknats av flera församlingar från Missionsförbundet och Pingströrelsen samt missionsbåten Shalom och Östra Götalands distrikt. En av ungdomarna i pionjärteamet får stöd genom Missionsförbundet.

Under hösten har en arbetsgrupp utformat ett förslag till strategi för Missionsförbundets församlingsgrundande pionjärarbete. Tio procent av kyrkoavgiften riktas till pionjärarbete. Övrigt stöd kommer från personer som anmält sitt intresse för att stödja pionjärarbetet. Dessa insamlingar samordnas av Pionjärerna och redovisas under kapitlet Ekonomi.

En anställd missionär i Sverige arbetar med att stimulera bön och förbön enskilt, i församlingar och distrikt på flera olika sätt.

Under Kristi himmelsfärdshelgen inbjöds till bönedagar i Sävedalens Missionskyrka och i kyrkokonferensen fanns ett andaktsrum öppet. Flera församlingar har under året genomfört "24-7 bön" (begreppet står för något som pågår ständigt, 24 timmar om dygnet, sju dagar i veckan), där unga och äldre bitt tillsammans för konkreta behov. Pastorer och medarbetare har mötts för bönedagar och flera församlingar har anordnat bönehelger.



Storstadsarbetet

Göteborgsregionen

Arbetet i Göteborgsregionen har fortsatt med den ursprungliga målformuleringen för ögonen:

- idé- och framtidsarbete,
- att medverka i de olika projekt som drivs av församlingar inom regionen,
- ekumenik,
- att arbeta med en storstadsteologi.

Teologiarbetet har skett genom att en liten grupp formulerat en del grundtankar som sänts till församlingarna som diskussionsunderlag och därefter varit föremål för resonemang på regionsamlingar.

En del tid av storstadskonsulentens tjänst har gått till samordning och utveckling av arbetet kyrka-polis. Detta arbete har under året utvecklats, dels genom en tydligare koppling till Rikspolisstyrelsen, dels genom ett avtal där Sveriges Kristna Råd delegerat ansvaret för arbetet till Missionsförbundet, Katolska Kyrkan i Sverige och Svenska kyrkan.

Stor-Stockholm

Arbetet i Stor-Stockholm har särskilt fokuserat två områden, nämligen arbetet med en teologi för storstaden och integrationsfrågor.

Bland annat har en konferens hållits med temat *Tron på en arbetsmarknad öppen för alla*. Konferensen samlade 85 deltagare från näringslivet, arbetsförmedlingar, kyrkor och fackföreningar. Ett särskilt integrationsprojekt pågår för att skapa ett folkrörelsenätverk för arbetsgivare och arbetsledare som är aktiva inom församlingslivet.



Under året har det bildats ett ekumeniskt nätverk för pastorer, kyrkoherdar, kårchefer och ordföranden i lokala kristna råd, liksom ett nätverk för Ömsesidighet i mission. Missionskommittéer från församlingar träffas en gång per termin för idéamtal. Det har ordnats gemensamma ungdomsmässor med särskild inriktning på tidigare konfirmander. Ledarutbildning för samma målgrupp samordnas också mellan församlingar.

Teologi-, idé- och värderingsfrågor

Arbetet har en inriktning mot frågor om etik, människosyn och gudsbild. Ett särskilt fokus ligger på frågor om attityder och förhållningssätt i relation till människor med handikapp. Genom besök i församlingar och distrikt samt medverkan i läger, skolor och institutioner hålls frågorna aktuella och levande.

Kvinnokommittén

Vid Missionsförbundets kyrkokonferens 2002 ansvarade kvinnokommittén för en lunchandakt med temat *I backspeglén*. Två kvinnliga föreläsare berättade om kvinnors insatser i Missionsförbundet och sitt eget engagemang i kvinnokommittén. Ytterligare en person skulle ha deltagit men hon kom inte i tid på grund av ett försenat tåg. Det blev en eftersitts med henne där hon berättade om sina erfarenheter. I glada allsånger, som Kungens lilla piga och Flickor behövas, påmindes lunchdeltagarna om att det trots allt har förändrats en hel del.

Inspirationshelgen Ordet, Kroppen, Riten som planerats till början av oktober 2002 fick skjutas på framtiden på grund av något för få anmälda deltagare. Den kommer istället att genomföras 2003.

Svenska Missionsförbundets kvinnokommitté vill

- vara kontaktorgan för kvinnor i Missionsförbundet och SMU,
- inspirera kvinnor och män i jämställdhetsfrågor,
- vara remissinstans för utvecklingsarbete i Missionsförbundet och SMU,
- synliggöra teologi och liturgi som inte tar till vara kvinnors liv och erfarenhet samt uppmuntra till nyskapande i gudstjänstliv, rit och språk,
- synliggöra rådande hierarkier och strukturer utifrån ett genderperspektiv samt aktivt arbeta för kvinnors delaktighet i ledarskap och beslutsfattande,
- synliggöra kvinnors arbete nu och i historien samt stödja kvinnor att upptäcka, utveckla och bruka sina gåvor,
- uttrycka solidaritet med kvinnor i världen samt att stödja kampen för fred och rättvisa.

ur livet:

Bilder från Övre Norrland

Jag tänker på Elin, Berta och så tonåringarna!

Vi satt i en samtalsgrupp. Det vi var uppmanade att samtala om var några visionsformuleringar som distriktsstyrelsen samtalat om.

Hur kan vi dela trons glädje så att andra berörs. Elin, ungdomsledaren, berättade med smittande glädje om hur det äger rum i hennes församling som hon arbetar i. Hon berättade om naturligheten för henne att delta i gudstjänst och hur det blivit naturligt för ungdomarna som hon har i församlingen. Elin berättade om glädjen som hon kände över att få vara med.

Jag besökte den lilla församlingen i Västerbotten. Det är en församling med 7-8 medlemmar och många gånger har de frågat sig hur det blir i framtiden.



Men så hände det: De fick en kontakt med en familj. Mormor kom i kontakt med Berta, ordförande i församlingen, och hon kom med på samlingarna i missionshuset, och mamma och pappa och deras lilla nyfödda dotter fick kontakt med församlingen. Det resulterade i att pastorn i missionsförsamlingen fick döpa den lilla och högtiden ägde rum i missionshuset.

Kontakten och gemenskapen har fortsatt. När jag besökte församlingen var dom med och berättade med smittande glädje över vad människorna i församlingen betyder och hur betydelsefullt och vackert missionshuset är och vilken helig plats det är för dom. Berta var tacksam och uttryckte sin framtidstro med tydlig glädje. "Hade du mött mig för något år sedan hade jag inte framtidstro, men nu har jag det", sa Berta.

Härom dagen såg jag TV-programmet Den smala vägen och mina tankar var hos Berta och hennes församling. Missionshusen man såg i programmet var liknande och berättelserna stämde för bygden. Programmet visade att verksamheter upphör, men Berta har en tro på att missionshuset och församlingen behövs.

Så bär jag med mig härliga bilder och upplevelser från nyårslägret med 90-talet ungdomar. Toppenfina ungdomar och duktiga och engagerade ledare som fungerade jättefint. Innehållsrika samlingar, studier och samtal. En fin bild som jag bär med mig är från samlingen som följde på ordinarie lägerkväll. Ungdomarna som ville vara med satt i en stor ring på golvet, sjöng, bad och lyssnade till om någon ville berätta något. Efteråt sa en av tonåringarna: "Det här var det bästa på hela lägret".

Inger Svantesson
distriktsföreståndare, Övre Norrlands distrikt



Undervisning

Brevskola i kristen tro

Brevskolans deltagarantal har under året minskat något. Ett femtontal deltagare har arbetat på distans med trons grund och innehåll. Brevskolan innehåller grundkurs i bibelvetenskap, troslära och kyrkohistoria. Deltagare som genomgått grundkursen erbjuds alternativa fortsättningsstudier i etik, kyrkans historia, dogmatik och texttolkning. Även veckoslutskurser ingår i brevskolan som genomförs via e-post eller penna och kuvert.

Fortbildning

Det vardagliga församlingsarbetet ställer stora krav på medarbetaren. De kunskaper som man fått i grundutbildningen är till god hjälp, men en kontinuerlig fortbildning är nödvändig för att medarbetaren ska få inhämta nya kunskaper, behålla och förnya kallelsemedvetenhet och motivation.

Förutom kursernas föreläsningar tas övrig tid till vara för andakt, förbön, delgivning, social samvaro, måltidsgemenskap, fest och kulturella upplevelser.

En särskild fortbildningskommitté tillsatt av kyrkostyrelsen leder arbetet tillsammans med ansvarig handläggare på missionsexpeditionen. Kurserna genomförs i nära samarbete med Teologiska Högskolan, Stockholm, och Lidingö folkhögskola.

Under året har 65 pastorer och diakoner deltagit i det gemensamma kursprogrammet. Kurserna har haft följande teman: *Genom evangelisation, diakoni och gemenskap – kyrka för 2000-talet* (förlagd delvis till USA), *Retreat och andlig vägledning*, *Ledarskapets nästa steg*, *Församlingsjälavård*, *Det nya andliga landskapet i Sverige*,



Kyrka i minoritetssituation (förlagd till Syrien/Libanon).

Förutom det ordinarie kursprogrammet, till vilket medarbetarna kallas vart femte år, inbjuds pastorer och diakoner till kurstillfällen under de första åren i tjänst enligt ett särskilt program. Till dessa kurstillfällen inbjuds även de nyordinerade medarbetare inom Svenska Baptistsamfundet som fått sin grundutbildning på Teologiska Högskolan, Stockholm.

Församlingsmusikerna inbjuds till ett kortare kurs-tillfälle varje år.

Konfirmation

Det centrala arbetet för att stödja den lokala verksamheten är inne i en omdaningsperiod. Frågor som behöver besvaras är hur samfundet och församlingarna hjälper och har glädje av varandras erfarenheter i konfirmandarbete, på vilka sätt församlingar kan hitta vägar för att samtala om och studera kristen tro. Behovet av mötesplatser för samtal och studium är inte mindre i vår tid, men formerna kan och bör diskuteras.

Utbildningscentrum

Ett omfattande projekteringsarbete för ett utbildningscentrum har pågått under flera år. Grundläggande dokument för styrning och om organisation och finansiering har tagits fram under året. Kyrkostyrelsen och SMU-styrelsen har fattat beslut om den nya organisationen som kommer att heta Svenska Missionskyrkans Utbildningscentrum, Lidingö.

Utbildningscentret kommer att arbeta med långa utbildningar, bland annat yrkesutbildningar inom Missionsförbundet och SMU, men också intensifiera arbetet mot förtroendevalda och ledare inom samfundet.





Utbildning till diakon och pastor

Svenska Missionsförbundets pastorer utbildas vid Teologiska Högskolan, Stockholm (THS), och diakonerna vid den diakonala linjen på Lidingö folkhögskola.

Under året ordinerades elva pastorer i Svenska Missionsförbundet. Sex av dessa har gått den vanliga fyraåriga studiegången på THS. Tre har gått två år på THS och kompletterat med annan utbildning och två har endast kort utbildning vid THS och övrig teologisk utbildning från universitetet.

Under året ordinerades åtta diakoner i Svenska Missionsförbundet. Sju av dessa fick hela sin diakonala utbildning vid Lidingö folkhögskolas diakonala linje. En person hade dispens för kortare utbildning vid Lidingö folkhögskola. Vid höstterminens början fanns sju studerande vid den diakonala linjen.

Teologiska Högskolan, Stockholm

År 2002 har för Teologiska Högskolans del präglats av förändring och förnyelse, genom flytten från Lidingö till de nya lokalerna i Bromma under sommaren.

Att flytta från en plats är att bryta upp, från lokaler som hyst liv och verksamhet, från vänner och samtalspartners. En högtidlig årsavslutning i kapellet fick på försommaren utgöra slutet på en nästan hundraårig epok av pastors- och missionärsutbildning på Lidingö.

Låsåret 2002/2003 startade på Åkeshovsvägen i Bromma i nya lokaler. Här har Svenska Baptistsamfundets teologiska utbildning funnits sedan 60-talet.

Denna första Bromma-tid har innehållit kvällskurser och offentliga föreläsningar, nya studenter, utlovad expansion vad gäller statliga studerandeplatser, ansökan om utökad examensrätt inom Mänskliga rättigheter och demokrati (MR) (rekommenderad till beslut i januari 2003).

Skolan har allt rikare kontakter med samfund och församlingar: pastorskandidaterna har pastorsmentorer, många besökare hittar till THS, ett femtiotal församlingar fick besök i samband med höstens offerdag till pastorsutbildningen.

Att leva ekumenik och lära ekumenik är en god målsättning för den högskola som utbildar pastorer för Svenska Missionsförbundet och Svenska Baptistsamfundet. Denna ambition präglar också miljön med dess blandning av studenter inom teologi och MR, av blivande pastorer och blivande präster, med ett rikt gudstjänstliv som fungerar på trons många språk.

Teologiska Högskolan, Stockholm (THS)

24 lärare eller annan personal

Det teologiska programmet har i de olika årskurserna 125 studenter. Därtill kommer ett hundratal som läser enstaka kurser, också på distans.

MR-programmet har 30 studenter och ett 40-tal som läser enstaka kurser.

De allra flesta som studerar teologi avser att bli pastorer i Svenska Missionsförbundet eller Svenska Baptistsamfundet eller präster i Svenska kyrkan.



ur livet:

Resultat av samtal en vacker höstdag

På Teologiska Högskolan brukar pastorskandidaterna och övriga SMF:are träffas till olika programkvällar. I september åkte vi iväg till ett sommarhem på en upp-taktshelg. Där fick vi tid att lära känna varandra, be tillsammans och fira verkstadsgudstjänst. Och på studenternas önskemål samtalade vi i flera timmar om pastorsrekrytering.

Det resulterade i en rad förslag. Bland annat att pastorskandidaterna skulle representera Teologiska Högskolan i olika sammanhang för att berätta om kallelsen och hur nöjda man är med utbildningen.

Vi började lite smått på ordförandekonferensen där vi delade ut broschyrer och svarade på frågor. En diakonkandidat och tre pastorskandidater ställde upp. Många kommenterade att det är bra att vi är med och syns och hörs.

På Smaka & Se i Oskarshamn hade jag ett bibelstudium om den viktigaste kallelsen, nämligen kallelsen att tillhöra Gud och leva nära honom. På ett seminarium var också Sara med och vittnade om sin kallelse och hur det är att läsa på THS. Jag fick flera samtal, bland annat med Kristina som sedan ansökt om att få bli pastorskandidat.

Hela åtta pastorskandidater var med på "Framtidens evangelister" i Munkaskog. En av dem berättade att han säkert suttit i samtal om kallelsen med 15 unga människor. Och även vi andra mötte hos många en het önskan att följa Gud. För några handlade det om att välja bibelskola, för andra att våga sig ut som ungdomsledare och för många handlade det om att bli diakon eller pastor.

Runt nyår samlades drygt 400 ungdomar i Arvika för att vara med på Teamevangelisations nyårsfestival. Redan den första hela dagen kom fyra pastorskandidater upp på estraden för att presentera sig och tala om att de gärna delade med sig av sina tankar och erfarenheter. Någon dag senare fyllde ett 70-tal ungdomar kyrksalen i Pingstkyrkan. Det blev lägrets största seminarium och det handlade om tjänst för Gud. Jonas och Jessica från THS vittnade om livet som ungdomsledare och om vägen in i studier för att bli pastorer. Och David som är nybakad pastor bidrog med sina goda erfarenheter. Resten av det lägret satt jag i enskilda samtal och fick höra fantastiska berättelser om hur Gud talar till unga människor och manar dem ut i tjänst.

Hur många ungdomsledare och diakoner och pastorer det blir av alla dessa ungdomar vet ingen. Ingen ska heller övertalas att gå ut i tjänst. Men ibland kan man hjälpa en människa att rikta in uppmärksamheten mot en kallelse som kanske redan finns där.

Tänk vad mycket som kan spira ut ur ett samtal en lördagseftermiddag när tankarna flödar och inspirationen kommer.

Rune W Dahlén
utbildningssekreterare

Folkhögskolorna

Härnösands folkhögskola

Härnösands folkhögskola har under året varit tvungna att anpassa antalet studieplatser på de långa kurserna nedåt på grund av minskade grundanslag. Men detta har uppvägs av projekt, utvecklingsarbeten och en allmän kvalitetsutveckling.

Skolan har gått i ledningen för att utveckla läromedel för teckenspråksutbildningar i hela landet. Projektet LUST har experimenterat med intresseskapande arrangemang mot rasism. Skolan har fortsatt utveckla "flexbildning", distanslärande på folkbildningens grund. Teckenspråkstolklinjen har etablerat sig.

Skolan märks väl i närsamhället, i kulturlivet, genom konserter och spelningar, och i opinionsbildning, genom att vara pådrivande i etiska och politiska frågor. Skolan tvekar inte att dra igång demonstrationer mot krig och förnedring. Det sker alltid i samverkan med andra organisationer i olika nätverk. Skolan fungerar som ett resurscentrum i handikappfrågor. Konferenser och seminarier har genomförts, där frågor om syntekniska hjälpmedel, dyslexi, utbrändhet, stamning, digitala teckenspråksböcker med mera behandlats.

Samverkan med SMU och Missionsförbundet har stärkts. Tillsammans med missionsförsamlingen i Härnösand genomförs kulturprogram. Med distriktet och SMU riks har skolan arbetat med läger. Skolan medverkade i Missionsförbundets ordförandekonferens hösten 2002 i Stockholm och tog aktivt del när Sundsvalls missionsförsamling firade 125 år. Fortsatt utvecklingsarbete har skett på kurstemat *Höga kustens Heliga mark*, och missionshusdokumentationen har fortskridit. Mis-

sionsförbundets pastor med inriktning på teologi- och värderingsfrågor besöker skolan två gånger årligen för att aktualisera bemötandefrågor och samtal om människosyn.

De internationella frågorna är viktiga. En av skolans pedagoger har verkat som direktor vid Frikyrkliga studieförbundets studiecentrum i Jerusalem och har förmedlat mycket information via e-brev. Under den dramatiska ockupationen av Födelsekyrkan i Betlehem i april befann sig en av skolans studerande i den belägrade helgedomen. Genom hans direktrapporter från mobiltelefon följdes utvecklingen på nära håll. I samverkan med Svenska Missionsrådet och Missionsförbundet har skolan arbetat med en förstudie för folkhögskoleverksamhet i systerkyrkan i Estland.



Härnösands fhs

205 deltagare i långa kurser

2 600 deltagare i korta kurser

3 600 deltagare i kulturprogram

80 anställda med månadslön

200 timanställda

Boende på internatet: 45 (VT), 50 (HT)

Utbildningar: Allmän kurs (grund och profil), Allmän kurs för dyslektiker, Rehab-kurs, Läslust, Musikhandledarlinje 2 år, Musiklinje Kapellsbergs Musikskola 1-2 år, Social grundkurs, Teckenspråkslinje 2 år, Teckenspråkstolklinje 2 år, 110 korta kurser varav 40 synkurser



Kalix fhs

35 anställda

200 långkurselever varav 75 på distans

85 lokalintegrerade elever på mediagymnasiet

80 boende på internatet

8 500 deltagarveckor

Utbildningar: Allmän linje med seniorlinje och orienteringslinje, Kinalinje, Journalistlinjen med basår och påbyggnadsår, Radiolinjen, Film/TV-linjen (tvåårig), Webbredaktörslinjen (distansutbildning), Fritidsledarlinjen, Musiklinjen, Socialpedagogik (distansutbildning), Hantverk & design (distansutbildning)

Lidingö fhs

40 anställda

2 skolenheter

200 långkurselever

4 500 kortkurselever

50 internatboende

7 700 deltagarveckor

Utbildningar: Allmän linje, Bibelpedagogen, Missions- och U-landslinjen, Fritidsledarlinje, Diakonutbildning, Utepedagogen, Livsverkstan, Uppdragsutbildning

Kalix folkhögskola

Frågeställningar kring huvudmannaskapet för Kalix folkhögskola har diskuterats och utretts under året. Till detta kommer beslutet att lägga ned Fritidsledarlinjen och det faktum att skolans ekonomi inte är i balans. Men i övrigt finns mycket positivt som kan lyftas fram från 2002:

- Seniorlinjen, vars bas är 25 friska och aktiva pensionärer.
- Distansutbildningarna, vars andel av verksamheten bara växer. Socialpedagogik och Hantverk & design har under året fått sällskap av Webbredaktörsutbildningen.
- 75 procent av den pedagogiska personalen har genomgått basutbildning i distanspedagogik.
- Vår treveckorskurs i svenska för polisaspiranter har genomförts i två omgångar med totalt 24 deltagare. Mer än hälften av dem har sedan antagits till Polishögskolan.
- De 15 deltagarna i Kinalinjen fick förverkliga en dröm. Sju veckor av deras studier förlades till "Mittens rike".
- Två lärlingsutbildningar för långtidsarbetslösa personer har genomförts under året och flera av deltagarna har lyckats skaffa sig meningsfull sysselsättning under eller efter utbildningen.
- Orienteringslinjen för psykiskt handikappade personer blev ytterligare en nyhet under året.
- Filmteknikerutbildningen med 16 deltagare är en annan nyhet som genomförs i samarbete med och på uppdrag av Filmpool Nord.

Karlskoga folkhögskola

Under året har skolan firat 120 år som folkbildare i Karlskoga. Tal och arrangemang vid festligheterna har inramats av folkbildningens signum: Att bli sedd som den människa man är och att möta individens och samhällets behov av utbildning.

Firandet har skett i form av en trestegsraket. Första steget vände sig ut mot samhället med landshövding och kommunalråd i spetsen då Mediecentret återinvigdes, vilket bland annat innebär samarbete med Örebro universitet i form av linjen Digital mediedesign, 60 poäng.

Andra steget vände sig mot skolans rötter i väckelsen och huvudmannen, Svenska Missionsförbundet, med invigning av Mor i Valls skolhus, som flyttats till skolområdet. Det lilla skolhus där idén till Karlskoga folkhögskola en gång föddes är flyttad från utkanten av Karlskoga till platsen där den ideologiskt hör hemma.

Tredje steget innebar en fest för alla studerande och personal.

ur livet:

Förberedelse för arbete med barn

Jenny Carlsson är en 28-årig Karlskogabo. Hösten 2002 började hon på Personlig assistentlinjen, Karlskoga folkhögskola, för att förbereda sig på att arbeta med barn som har särskilda behov:

Jag har alltid velat jobba med barn, så jag gick vårdutbildningen på gymnasiet och jobbade några år som springvikarie inom barnomsorgen i Karlskoga. Jag hann också med att arbeta några år som lokalvårdare, men ville gärna arbeta med barn. Jag fick höra om folkhögskolans linje för personliga assistenter genom en kompis som gått linjen och som var nöjd med den.

Utbildningen är bred, den tar upp olika områden som behövs, till exempel omvårdnad, psykologi, livs-åskådning och handikapp, där jag är speciellt intresserad av teckenkommunikation. Det ingår också två praktikperioder där vi får pröva på att arbeta med både yngre och äldre med funktionshinder. Jag uppskattar mycket den period vi gjorde i höstas.

Det är bra att Karlskoga folkhögskola har denna utbildning, den finns ju inte på så många ställen.

Att studera på folkhögskola är positivt. Det är en fin miljö med blandade åldrar på eleverna, och här i Karlskoga har vi elever från olika kulturer. Det är ett lugnare tempo och bättre gemenskap. Vi har haft en mycket bra gemenskap i klassen, kanske för att alla som går linjen är motiverade.

Barn är sig själva, spontana, ärliga och roliga att arbeta med. Det ger så mycket att få arbeta i en sådan miljö, och med den här utbildningen förbereder jag mig att arbeta med barn som har det extra svårt i livet.



Karlskoga fhs

44 anställda
300 långkursare
5 700 konferensgäster
8 389 deltagarveckor

Utbildningar: Allmän linje, Fritidsledarlinje, Afasilinje, Personlig assistentlinje, Konsthantverkslinje, Ljuddesignlinje, Musikstudio- linje, Multimediedesignlinje, Invandrarlinje, Temakurser, Distansutbildning.

Dessutom genomförs olika projekt bland annat i samarbete med universitet och Post- och telestyrelsen.



Lidingö folkhögskola

Den stora förändringen under 2002 för Lidingö folkhögskola är den omvandling från traditionell folkhögskola till utbildningscentrum som pågår. Svenska Missionskyrkans Utbildningscentrum, Lidingö har bildats och kommer successivt att överta folkhögskolans roll. Därmed vidgas uppdraget och förväntningarna.

Utbildningscentret ska utgöra en mötesplats för kyrka och församling, för ideella rörelser och för enskilda människor. Det ska också vara en samordnande kraft för Missionsförbundets och SMU:s folkbildnings- och utbildningsarbete där övriga folkhögskolor och THS är viktiga delar. Detta arbete kommer att fortsätta flera år framåt.

Under slutet av 2002 har den skattepliktiga delen av folkhögskolans verksamhet lagts över i ett helägt aktiebolag. Detta för att klara de krav som kommer i och med att en ökad del av verksamheten kommer att bedrivas på kommersiella villkor.

Under sommaren 2002 påbörjades en omfattande ombyggnation och renovering av byggnaderna, för att kunna skapa en fungerande och attraktiv folkhögskola och kursgård inom ramen för det nya centret. En ombyggd matsal och en ny kafeteria kunde tas i bruk strax före jul. Några av de totalt 48 kurshotellrummen med dusch och toalett har också kunnat tas i bruk. Så småningom kommer också en ny konferensvåning.

Under 2002 har ett samarbete med Teamevangelisation startat. Det innebär att folkhögskolan kan stödja den utbildningsverksamhet Teamevangelisation bedriver och samtidigt ta vara på den möjlighet som finns att fånga upp ungdomar för tjänst i samfund och församling.

Skolan har också i övrigt ett stort samarbete med andra organisationer inom och utom Missionsförbundet och SMU.

Södra Vätterbygdens folkhögskola

Under 2002 har ett samtal förts inom Svenska Missionsförbundet om vad kyrkans utbildning ska innehålla och hur den ska organiseras i framtiden. Södra Vätterbygdens folkhögskola (SVF) har deltagit i det pågående samtalet och har framfört sin vilja att vara en aktiv del i ett nytt sätt att arbeta.

Bibellinjen har hösten 2002 utökats med ytterligare en grupp på åtta studerande. Gruppen är placerad i Norrköping och studerar på halvtid. Studierna organiseras i första hand i samarbete med Immanuelskyrkans församling i Jönköping, men även Östra Götalands distrikt och Frikyrkliga studieförbundet i Östergötland är med i detta samarbete. I övrigt har Bibellinjen fortsatt god rekrytering, både till läsårs- och terminskurserna och till praktik och studieplatser i församlingar i Sverige och hos Hindustani Covenant Church i Indien.

Kyrka–Arbetslivs arbete i Jönköping har förlagt en stor del av sitt samarbete med industri och förvaltning till SVF.

De senaste årens satsning på Allmän linje för personer med psykiska ohälsa eller diagnosen Aspergers syndrom fortsätter. Under året har även SVF påbörjat utbildning för långtidsarbetslösa med aktivitetsgaranti i en så kallad Sagakurs.

De båda senaste åren har SVF dragits med underskott och den ekonomiska utvecklingen av skolan får av tvingande nödvändighet allt högre prioritet.



Södra Vätterbygdens fhs

300–340 studerande

65 anställda

150 boende på internat

Utbildningar: Allmän linje, Allmän linje ekonomi & IT/media & information/för personer med Aspergers syndrom/för personer med psykisk ohälsa, Bibelterminen/-året, Bibelpraktikåret (Indien eller Sverige), Collegelinje (med North Park University, Chicago), Informationslinje, Journalistlinje, Musiklinje, Församlingsmusikerkurs, Skaparlinje.

I SVF Vision AB organiserar SVF Konferens kurser och konferenser i egen eller annans regi med 8 000 deltagare.

Gemensamt arbete i andra länder

En av anledningarna till att Missionsförbundet bildades för snart 125 år sedan, var behovet av samordning av det internationella missionsarbetet. Missionsföreningar och församlingar evangeliserade i närmiljön, men för arbetet i andra länder behövdes en mission tillsammans. Den tidens missionsutmaningar bestod bland annat av arbete bland samer i Sverige, men mycket snart sändes också missionärer till andra delar av världen: Ryssland, Centralasien, Kina och inte minst Kongo. Missionsförbundets pionjärer levde med Guds ordet till de kristna i det första århundradet, där hälsningen lyder:

Se, jag har ställt en dörr öppen för dig som ingen kan stänga. Din kraft är ringa, men du har bevarat mitt ord och inte förnekat mitt namn. (Upp 3:8)

Den yttre situationen förändras, men budskapet är i grund och botten detsamma. Kallelsen till mission behöver förnyas i den lokala församlingen. Bön och offer är viktigt för att ge stöd till missionsarbetet, men det är också viktigt att unga och äldre utmanas till tjänst, både i Sverige och i andra länder.

Missionsförbundet arbetar idag utifrån missionspolicyn Evangelium åt alla, med fyra prioriteringar: Evangelisation, Församlingsutveckling, Fred och försörjning samt Samhällsbyggande.

För drygt 30 år sedan startade Missionsförbundet och SMU samarbete i Ecuador med en redan då självständig kyrka. Det var alltså inte ett pionjärbete i vanlig mening, men arbete påbörjades på nya platser och på ett nytt sätt. Många unga var villiga att gå in i missionsarbetet. Unga människor söker också idag en mening med sina liv. Bönen är att missionskallelsen ska fortsätta vara levande i församlingarna.

Det finns en missionsiver i Missionsförbundets systerkyrkor. Fler och fler missionärer från andra

världsdelar kommer till Europa, som är en stor missionsutmaning idag. Missionsförbundet planerar för att vara med och ta emot missionärer i Sverige, för ett ömsesidigt lärande.

Arbetet i andra länder har en relation till arbetet i Sverige, det vill säga att människor från länder långt bort, genom invandring eller som flyktingar nu finns i Sverige. Så har Missionsförbundet fått möjlighet att möta uigurer, det folkslag Missionsförbundets missionärer arbetade bland för mer än 60 år sedan i nordvästra Kina. Flera seminarier har hållits i Missionsförbundets regi de senaste åren för att uppmärksamma den uiguriska kulturen, litteraturen och språket. En vänskap på den svenska missionens grund har fördjupats.

Missionsarbetet i andra länder ger viktiga lärdomar och impulser till arbetet i Sverige.



Afrika

Kongo-Brazzaville

Evangeliska kyrkan i Kongo (EEC)

Utvecklingen mot ett normalt fungerande land har gått vidare, med val av president och nationalförsamling.

Dessvärre har det också skett bakslag mot freds- och normaliseringsprocessen. Problemen berör främst Pool-regionen där väpnade konfrontationer åter igen blivit vardag. Oroligheterna startade i mars 2002 och ett obestämt antal civila har dödats under de strider och upprepningsaktioner som förekommit. Även en av EEC:s medarbetare dödades vid en vägspärr i samband med den spända situationen.

Flyktingläger är åter en vanlig syn i utkanten av Brazzaville och flyende människor har fått en tillfällig bostad i sju av EEC:s gudstjänstlokaler från Mansimou och söderut. Människorna får humanitärt stöd från Action de Secours d'Urgence (ASU) – EEC:s biståndsorganisation – och genom olika FN-organ.

ASU betraktas också utifrån som väl fungerande och såväl FN som andra bidragsgivare ställer ekonomiska resurser till förfogande.

Inom området fred och försoning fortsätter Missionsförbundet att samverka med Liv & Fred-institutets projekt i Kongo-Brazzaville. I Kongo har fredsseminarier hållits. I Svergie har informationsinsatser om situationen och om möjligheterna till fred och försoning genomförts i Göteborg, Stockholm och Uppsala.

I januari hölls i Brazzaville trepartsöverläggningar mellan EEC och de norska och svenska missionsför-

bunden. Samtalen var en uppföljning av Kongoutredningen och en liknande trepartsöverläggning som ägde rum för cirka tio år sedan.

Det konstaterades att tio år av inbördeskrig och interna konflikter i landet hade förhindrat genomförandet av de flesta av de tankar som växte fram ur utredningsarbetet. Ur det protokoll som blev resultatet av januarisamtalen framgår att ekonomi- och organisationsfrågorna samt evangelisationsarbetet är de mest prioriterade områdena för fortsatt samverkan.

Under senare delen av 2002 har EEC:s ekonomiska situation åter kommit i fokus och samtal har hållits med deltagande av bland andra Missionsförbundets internationella sekreterare och ekonomichef. Missionsarbetare har ställts till EEC:s förfogande som ett särskilt stöd för den ekonomiska administrationen i Brazzaville.

Missionsförbundet har fortsatt att ge ekonomiskt och personellt stöd till sin samarbetskyrka enligt upprättade avtal. Ett extra ekonomiskt stöd har utgått till Evangeliska kyrkans samtliga pastorer och evangelister.

Påbörjade Sidastödda insatser inom utvecklingsområdet har fortsatt. Återuppbyggnad av krigsskadade hälsovårdscentra har dock stött på svårigheter genom att säkerhetsläget i de områden som insatsen skulle omfatta drastiskt har försämrats. Inget renoveringsarbete har därför kunnat påbörjas. Detta gäller också annat återuppbyggnadsarbete av exempelvis kyrkor och församlingsbyggnader på landsbygden.

Även i år har ett tiotal svenska missionsarbetare tjänat i Evangeliska kyrkan som resurspersoner inom områdena administration, bygghus, ekonomi, humanitärt arbete, hälso- och sjukvård, kursgårdsansvar, skola och teologisk undervisning.



Kongo-Brazzaville

Samarbetskyrka: *Evangeliska kyrkan i Kongo (EEC) samt ASU, Evangeliska kyrkans humanitära hjälporganisation som startats i samarbete med Svenska och Norska Missionsförbundet*

Arbetsområde: *EEC har 135 000 medlemmar som finns i hela landet*

Svenska Missionsförbundet stöder evangelisation, arbete bland barn och unga, utbildning (fyra grundskolor), hälso- och sjukvård (7 sjukstugor, 1 polyklinik och 2 apotek), socialt arbete, pastors- och evangelistutbildning, återuppbyggnad av kyrkor och församlingsbyggnader, humanitärt arbete samt freds- och demokratiarbete

Det ömsesidiga utbytet har bland annat konkretiserats genom församlingsbesök från Kongo till Sverige (Mayangui-Malmö) och, efter verksamhetsårets slut, genom Lidingö folkhögskolas Missions- och u-landslinjes studieresa i Kongo och genom ett försök med svenska korttidsvolontärer.

Kongo-Kinshasa

Evangeliska samfundet i Kongo (CEC)

Det gångna året har inneburit genombrott i fredsarbetet. Under våren gjordes stora ansträngningar för att få till stånd ett fungerande eldupphöravtal samt ett tillbakadragande av utländska trupper. Avtal undertecknades av i stort sett alla parter i konflikten och arbetet med att utforma en konstitution för en övergångsregering kunde sättas igång.

Detta arbete bromsades dock upp då signaler kom om att även de som inte undertecknat överenskommelsen ville förhandla om ett heltäckande avtal. Ett sådant dokument skrevs under i Sydafrika strax innan jul 2002. Regeringen i Kinshasa har tecknat separata fredsavtal med Uganda och Rwanda och trupptillbakadraganden har inletts. Arbetet med en övergångskonstitution fram till allmänna val har fortsatt.

Stora principiella framgångar vad gäller en bestående fred i Kongo-Kinshasa har uppnåtts under det senaste året. Men det tar lång tid innan de får genomslag för gemene man. Det kommer fortfarande rapporter om militära konfrontationer i landets norra och östra delar. Det rapporteras om övergrepp mot enskilda och mot mänskliga rättigheter. Människor vittnar om oerhört pressade levnadsförhållanden och många lever på hungersnödens gräns. ”Vi lever för att överleva”, är en vanlig kommentar. Kongo-Kinshasa

påverkas också av politiska konflikter i sitt närområde och i gränstrakterna till Kongo-Brazzaville finns åter igen betydande flyktinggrupper.

Under verksamhetsåret har arbetet med att uppmärksamma situationen i de Centralafrikanska länderna fortsatt inom ramen för Svenska Missionsrådets Centralafrikagrupp. Gruppen har uppvakttat utrikesdepartementet och tillsammans med Utrikespolitiska Institutet bjudit in till seminarium om fredsfrågan i Kongo-Kinshasa. Arbetet har fortsatt inom projektet Hopp för Kongo och ett informationsmaterial för svenska grundskolor och gymnasieskolor har tagits fram.

Svenska Missionsförbundet har fortsatt att ge ekonomiskt och personellt stöd till sin samarbetskyrka enligt upprättade avtal.

Det ömsesidiga utbytet har bland annat konkretiserats genom att en studiegrupp från systerkyrkan besökt församlingar i Värmland och lämnat en rapport om erfarenheter och dragna slutsatser. Syftet med rapporten har varit att ge ett afrikanskt bidrag till samtalet om evangelisationsuppdraget i Sverige.

Det Sidastödda utvecklingsarbetet har i stort sett fortsatt enligt planering. Det påbörjade väg- och broprojektet har nu fått ny uppbackning med belgiska biståndsmedel och kan därför fortsätta. Sjukhusrenovering pågår i Nkundi och Sundi-Mamba. Biblioteksbygget vid det Protestantiska Universitetet i Kinshasa kommer att vara avslutat under våren 2003.

I augusti firade IME sitt 50-årsjubileum med deltagande från Svenska Missionsförbundet. Sjukhus och hälsokliniker påverkas starkt av människornas bristande betalningsförmåga. Nedgången av patientantalet har därför varit märkbart.



En andlig rörelse med starka inslag av helande och bön för sjuka har under året uppstått i Luozi-territoriet. Rörelsen bidrog till att börja med till en ytterligare minskning av patientantalet på sjukhusen. Nu ser man dock en återgång till en ökad besöksfrekvens, då västerländsk medicinsk vård och ett mer traditionellt eller andligt förhållningssätt till sjukdom kan gå hand i hand.

Överläggningar har hållits mellan kyrkorna om den ekonomiska situationen för dessa, sett ur ett kongolesiskt och ett svenskt perspektiv. Samtal om hur kyrkan kan inspirera och vägleda sina medlemmar till entreprenörskap och egenföretagande har påbörjats.

Under 2002 har fem svenska missionsarbetare tjänat i Evangeliska samfundet som resurspersoner inom områdena administration, ekonomi, evangelisation,

familjearbete, hälso- och sjukvård, skola samt teologisk undervisning.

Efter verksamhetsårets slut var resan för Lidingö folkhögskolas Missions- och u-landslinje förlagd till de båda Kongostaterna och den gav möjlighet till ett utbyte mellan unga kongoleser och svenskar. Under hösten har även en svensk korttidsvolontär arbetat i Kongo-Kinshasa. Långt framskridna planer om en kongolesisk missionärsfamilj i Sverige kan komma att förverkligas under våren 2003.

Den fortsatta renoveringen av kyrkans ambulansflygplan är snart genomförd. Planet har varit i luften och några mindre justeringar återstår innan det åter kan tas i drift. Ett pilotpar är inne i slutfasen av sina förberedelser och beräknas vara i tjänst i maj 2003.

Kongo-Kinshasa

Samarbetskyrka: *Evangeliska samfundet i Kongo (CEC)*

Arbetsområde: *CEC har 70 000 medlemmar i nedre Kongo samt i huvudstaden Kinshasa*

Svenska Missionsförbundet stöder evangelisation, hälso- och sjukvård (sex sjukhus och ett 40-tal dispensärer och hälsoposter), undervisning (100 primär- och 50 sekundärskolor), jord- och skogsbruk, pastors- och evangelistutbildning, kyrkobyggnation, socialt arbete, humanitära insatser samt freds- och demokratiarbete. Dessutom ges ett ekumeniskt stöd till Protestantiska Universitetet i Kinshasa





ur livet:

Missionsiver i Kongo-Kinshasa

Evangelisationsdepartementet inom det Evangeliska samfundet i Kongo Kinshasa (CEC) heter på franska *Vie de l'Eglise et Mission*, dvs. Kyrkans liv och Mission. Namnet visar på vilken bredd evangelisationsdepartementets arbete omfattar.

Evangelisation är alla kyrkors huvuduppgift och för att föra ut evangeliet så långt och mycket som möjligt har CEC fyra heltidsanställda evangelister. För att arbeta så effektivt som möjligt har dessa evangelister ansvar för olika regioner där de också bor. De arbetar både med stora väckelsekampanjer, som samlar mycket folk, och i vissa kampanjer medverkar de tillsammans för att kunna möta så många människor som möjligt. Evangelisation är inte lätt i ett samhälle där sekter växer upp som svampar ur jorden. Det gäller att hitta hur man på bästa sätt kan presentera Kristus, ett arbete som kräver öppenhet för nya idéer och fantasi för att människor ska komma inom hörhåll för evangeliet. Evangelisterna har en grandios uppgift.

Vie de l'Eglise betyder alltså kyrkans liv. För att bygga upp kyrkans medlemmar anordnas seminarier och uppbyggelsehelger. En serie seminarier som man är i full färd med att genomföra i alla församlingar gäller lekmannarollen i församlingen. Man vänder sig i första hand till ansvariga och medlemmar i olika kommittéer i församlingen, men utbildningen står öppen för alla medlemmar som vill medverka till församlingens utveckling och förnyelse.

Det finns också andra grupper i församlingen som man vänder sig till, allt för att utveckla församlingsmedlemmarna så att Guds rike får spridning.

Mission är en annan viktig del av evangelisationsdepartementets arbete. Det finns inom CEC en förhoppning om att man ska vara en missionerande kyrka, både i det egna landet och i andra länder. För att väcka och öka intresset för mission och offrande har jag tillsammans med evangelister besökt församlingar och talat om vårt ansvar för offer och mission i världen. Utifrån Herrens fråga i Jesaja 6 "Vem ska jag sända?" har exemplen från Bibeln om människor som fått vara Herrens sändebud i gången tid (Mose, Jesaja och Paulus) talat till oss om att vara Guds sändebud idag. Min uppgift i dessa samlingar har varit att berätta om hur vi i våra församlingar i Sverige arbetar för att få engagerande och offrande medlemmar. I någon församling i CEC fanns redan en missionskommitté, men i de flesta församlingar har dessa besök resulterat i att det bildats missionskommittéer och att offrandet har ökat. Vi har fått gåvor till missionsarbetet i form av pengar men också sådant som en missionär kan behöva i sitt arbete.

CEC:s missionskommittéer engagerar sig i bön och informationsarbete. För att hjälpa församlingarna i bönen har evangelisationsavdelningen arbetat fram en förbönskalender, som hjälpmedel i förbönen för den egna kyrkan, men också för våra andra systerkyrkor, för Sverige och för det egna missionsarbetet.

Vi finns alla med i den världsvida kyrkan och det är viktigt att vi kommer ihåg varandra i bön och omtanke. Våra syskon i våra systerkyrkor behöver vår omtanke liksom vi behöver dem för att komplettera varandra i uppgiften att vara Guds budbärare i världen. CEC:s evangelisationsdepartement gör en stor insats för Guds rike i sin del av världen.

Gunnel Jönsson
missionsarbetare



Asien

Indien

Hindustani Covenant Church (HCC)

Missionsförbundets samarbetskyrka, Hindustani Covenant Church, är en liten men mycket aktiv kyrka, med ungefär 3 000 medlemmar och 7 000 "tillhöriga". Den mesta verksamheten bedrivs i delstaten Maharashtra, men även i Karnataka.

Att vara en liten kyrka i relation till andra religioner, som är så mycket större i landet, är en svår balansgång. HCC har använt det sociala arbetet som en väg att nå människor, både för att göra gott i sig och för att nå ut med evangeliet. Med stöd från Missionsförbundet, som i sin tur får del av Sidabidrag, har man bedrivit ett stort socialt arbete. HCC har vänt sig till dem som behöver hjälp utan att se till vilken religion dessa människor tillhör. Kyrkan har lärt kvinnor att läsa och skriva och gett barn en chans att gå i skola, människor har vaccinerats och det har borrhats efter rent vatten, arbetslösa ungdomar har erbjudits yrkesutbildning och självhjälpgrupper har organiserats. För att stärka den egna personalen har HCC under året haft flera kurser, bland annat i Goa, där man arbetat med organisationsutveckling.

För HCC är det en självklarhet att föra evangeliet vidare till andra människor och kyrkan bär på en särskild vilja att nå muslimer. Missionsförbundet har på olika sätt stött detta arbete. Genom läsrum, bibliotek och sociala projekt har HCC försökt att komma i kontakt med människor. Pastorer, bibelkvinnor och evangelister har sedan fördjupat kontakten och fört samtal om kristen tro. Människor har kommit till tro och låtit döpa sig, nya församlingar har bildats, främst i delstaten Maharashtra. Under det senaste året har man också knutit två nya församlingar till sig i andra delstater.

Western Youth in the East, Sweden (WYES)

Under verksamhetsåret har Missionsförbundet, tillsammans med Baptistsamfundet och EFS, sändt ut sex volontärer till Goa i Indien. Syftet med detta har varit att låta ungdomarna leva i en kristen komunitet för att erbjuda ett alternativ till alla de unga människor som årligen besöker området.

Kommunitetens medlemmar har bjudit in sökare till samtal, andakter och gudstjänster, bjudit dem som är fysiskt och relationsmässigt hungriga på måltider, besökt sjuka på sjukhusen och fängslade i häkten och fångelser. Kommunitetslivet har inneburit att göra evangeliet synligt och konkret.



Indien

Samarbetskyrka: Hindustani Covenant Church (HCC eller Förbundskyrkan i Indien)

Arbetsområde: Bombay, Sholapur, Pune och Aurangabad i delstaten Maharashtra, visst arbete i delstaterna Karnataka, Orissa och Gujarat. HCC har cirka 7 000 medlemmar i 25 församlingar.

Svenska Missionsförbundet stöder evangelisation, pastorsutbildning, kapacitetsuppbyggnad, alfabetisering, skolor, brunnsborrning, landsbygdsutveckling, sjuk- och hälsovård (genom S:t Luke's Medical Society), verksamhet bland barn och unga samt stipendier. Tillsammans med EFS och Baptistsamfundet arbetar Missionsförbundet inom WYES bland västerländska ungdomar i Goa.

Japan

Samarbetskyrka: *Nippon Seiyaku Kirisuto Kyoodan (NSKK eller Föbunds kyrkan i Japan)*

Arbetsområde: *Okayama län samt Kobe och Tokyo-området. NSKK har drygt 800 medlemmar i 18 församlingar.*

Svenska Missionsförbundet stöder församlingsbyggande och pionjärbete



Japan

Föbunds kyrkan i Japan (NSKK)

Missionsförbundets stöd till NSKK har under året i hög grad personifierats genom den missionär som tjänstgjort i kyrkan. Hans närvaro har varit ett tydligt uttryck för Missionsförbundets vilja att hålla kontakt med NSKK och ge stöd, främst inom områdena evangelisation och församlingsutveckling.

Trots att kyrkan är numerärt sett liten, bär den ändå på en tydlig vilja att nå ut till människor. Att göra det i det japanska samhället kan vara lika svårt som att göra det i det svenska. Man har att möta människors höga arbetsbelastning och trötthet, man har att handskas med sekularisering och individualism.

I denna kamp mellan ambition och yttre villkor har närvaron av en svensk missionär betytt mycket. Han har kunnat visa på nya metoder, ökat det teologiska utrymmet, vidgat det internationella perspektivet och kommit i kontakt med människor på ett annat sätt än vad som varit möjligt för en inhemsk medarbetare. Framför allt har han genom sin närvaro kunnat ge tilltro till det egna sammanhanget.

Så trots att det ekonomiska stödet till NSKK varit relativt litet har det mänskliga stödet varit stort.

Kina

Hubeis Kristna Råd (HKR)

Sedan några år tillbaka har Svenska Missionsförbundet kontakt med de kristna i Hubeiprovinzen, där Missionsförbundet bedrev mission fram till slutet av 1940-talet. Hubeis Kristna Råd, en del av Kinas Kristna Råd, bär ansvaret för verksamheten i provinsen. I Hubei, med 50 miljoner innevånare, finns det ungefär 500 000 kristna, 600 kyrkor och 2 000 registrerade mötesplatser.

HKR och Missionsförbundet har en ömsesidig kontakt med varandra för utbyte på olika plan. För att förverkliga detta utbyte har enskilda och grupper besökt Kina och representanter för HKR har deltagit vid missionsföreståndarmötet i Kongo under våren. En person från Missionsförbundet har arbetat som engelsklärare vid ett av universiteten i Wuhan. Sommaren 2002 förlade Missionsförbundet en medicinsk konferens för läkare inom flera systerkyrkor till Wuhan.

Som ett stöd till HKR:s evangelisationsarbete har pengar bland annat getts till byggandet av en kyrka i Zhuhe. För att den växande kyrkan ska kunna utvecklas på ett sunt sätt är ledarutbildning viktig. Missionsförbundet har därför stött Zhong Nans teologiska seminarium i Wuhan, med cirka 160 pastorselever, samt ett "Training Centre" för lekmannautbildning.

Som stöd till det samhällsbyggande arbetet har Missionsförbundet stött en skola, Arken, för personer med dålig grundutbildning i åldrarna 15–35 år. Undervisning har getts i bland annat engelska, kinesiska, historia, data och etik.

Kontakterna med minoritetsgruppen uigurer i Xinjiang, före detta Östturkestan, har underhållits genom brev och en del besök. Missionsförbundet har också haft mycket kontakt med uigurer bosatta i Sverige.

Stöd har getts till Amity Foundation för tryckning och utgivning av biblar.

Pakistan

Christian Study Centre

Svenska Missionsförbundets arbete i Pakistan har utförts via Pakistankommittén, en samarbetsorganisa-

tion med Svenska kyrkans mission. I Pakistan har stöd getts till Christian Study Centre, ett studiecenter som på olika sätt försöker fungera som en medlare i den konflikt som finns mellan kristna och muslimer. Detta medlings- och informationsarbete har varit av särskild vikt under 2002, ett år som präglats av konflikten i Afghanistan och ökade motsättningar mellan kristna och muslimer. Kristna i Pakistan har under året utsatts för ett flertal attacker som riktats mot bland annat kyrkor och skolor. I detta sammanhang är betydelsen stor av en institution som försöker vinna förståelse över religionsgränser.

Kvinnor är särskilt utsatta i Pakistan. Därför har Missionsförbundet gett stöd till Talitha Kumi Welfare Centre som arbetar för att hjälpa och bistå utsatta kvinnor. Till detta projekt har Missionsförbundet även fått Sidamedel.



Kina

Samarbetsorganisationer: Hubeis Kristna Råd och Amity Printing Press

Arbetsområde: Främst Hubei-provinsen i centrala Kina, med Wuhan som huvudort

Svenska Missionsförbundet stöder teologisk utbildning, kyrkobyggnation, bibelarbete, vuxenutbildning samt sjuk- och hälsovård

Pakistan

Samarbetsorganisationer: Raiwind stift inom Pakistanska kyrkan och Christian Study Centre, Rawalpindi (tillsammans med Svenska kyrkan inom Pakistankommittén)

Svenska Missionsförbundet stöder teologiska studier samt utbildning för kvinnor



ur livet:

Volontärer i Indien för barnens skull

Pune är en stad med cirka tre miljoner invånare, och den grundades av engelsmännen när de tyckte det blev för varmt och svettigt i Mumbai. Pune ligger högre och mer inåt landet och det gör att klimatet blir mer behagligt. Luften är också mycket bättre här, men ändå är den inte direkt ren...

Man får även mer "indienkänsla" i Pune; här finns många fler kor som traskar överallt, och det är inte så mycket höghus och bilar som i Mumbai. Transportmedlet här är rickshaw, moped eller cykel. Ibland ser man en hel familj komma cyklandes på en och samma cykel.

Här i Pune ligger också HCC:s kontor. En stor vit byggnad omgiven av en härlig trädgård med palmer. HCC har även en stor kyrka som ligger precis bredvid kontoret. Alla som jobbar här gör verkligen allt för att få oss att känna oss som hemma, och vi är jätteglada för alla underbara människor vi har fått träffa här.

Vi har nu kommit igång med arbetet. Efter några mycket intensiva dagar då vi åkte runt och besökte olika projekt, barnhem, skolor osv. bestämde vi tillsammans med Steven David hur vårt schema skulle se ut. Varje vardagkväll jobbar vi på de "Child Labour Project" som HCC driver. Dit kommer barn som på dagarna är tvungna att arbeta för att försörja familjen och som därför inte får någon möjlighet att gå i skolan. HCC vill genom sina projekt ge barnen en chans att få känna att de är barn, genom att leka, sjunga och få enkel undervisning. Projekten leds av volontärer, både från HCC, men även andra som tycker att det är viktigt att ge barnen denna chans.

Måndag och tisdagkvällar är vi på ett projekt som kallas "Marketyard". Där träffas varje kväll 50–60 barn i ett litet "betongrum" som är ungefär 5x4 meter. Onsdag, torsdag och fredag kväll är vi på ett annat projekt som kallas "Bhawani Peth". Hit kommer det också ungefär 50–60 barn varje kväll. Här sitter man utomhus mitt i slumområdet. Många nyfikna föräldrar och andra samlas runtomkring för att se vad som händer. Ansvariga för detta projekt är Radju och Manish som annars jobbar på HCC:s kontor. Om det någon dag regnar ställs projekten in för att det inte finns någon lokal att vara i.

Alla barn älskar att få komma till projekten, och vi ser hur deras ögon riktigt lyser. Vi började med att lära dem några enkla sånger. "A ram sam sam" blev snabbt till alla barns favorit, och nu vill de bara sjunga den om och om igen, vi förstår inte att de aldrig tröttnar. Sånger med rörelser är speciellt roliga, och helst ska det gå snabbt. Vi har också försökt lära dem färgerna och siffrorna på engelska, och har utifrån det gjort olika övningar, sånger mm. Vi har också försökt få dem att räcka upp handen istället för att skrika svaret rätt ut, och det börjar gå riktigt bra.

När vi höll på med siffrorna fick de också prova på att räkna lite, samt att kombinera siffra, färg och föremål, t.ex. "five brown dogs". Måla är något de gör ganska mycket, och när vi lärde dem färgerna avslutades det hela med att de fick måla av sin hand på ett papper som de sedan färglade, och de fick alla berätta vilka färger de använt. Händerna klipptes sedan ut och sattes upp på väggen.

Varje tisdag och torsdag förmiddag har vi hand om musiklektioner på "Ephiphany School", en privat skola där all undervisning är på engelska. Barnen där kommer från ganska fattiga familjer, men har föräld-



rar som tycker det är viktigt att barnen får gå i skola. De kommer från olika religioner, men skolan i sig är kristen. Dessa barn ska vi mest sjunga, dansa och leka med, men vi ska även berätta lite om Sverige och om vår kultur. Barnen på den här skolan är mellan tre och tretton år gamla.

På söndagarna brukar vi gå till HCC:s kyrka. Klockan nio när gudstjänsten börjar sitter det bara några enstaka i bänkarna, men när gudstjänsten slutar är kyrkan däremot proppfull med flera hundra besökare. Gudstjänsten hålls på hindi, så vi förstår inte så mycket, men vi försöker ändå sjunga med i psalmerna, och vi brukar få predikan översatt.

De senaste dagarna har vi varit i Solapur, som är en stad som ligger mer inåt landet. Utanför Solapur ligger ett område som kallas Akkalkot Taluka, vilket är ett område av 124 byar. Alla dessa byar har väldigt ont om dricksvatten, och detta är ett väldigt stort problem. HCC har sedan tio år tillbaka arbetat med ett projekt som hjälper dem skaffa vattenkällor, och lär bybefolkningen bl.a. hur de ska använda vattnet på rätt sätt och hur de ska reparera handpumparna om de går sönder. HCC försöker få bybefolkningen att klara sig själva och ta det ansvar som behövs, och få dem förstå hur viktigt det är med rent dricksvatten.

Tiden här har gått väldigt fort, vi har svårt att förstå att det redan gått över en tredjedel. Men vi ser fram emot de två månader vi har kvar här, och alla upplevelser och erfarenheter vi kommer få med oss hem, samtidigt som vi hoppas att vi kommer att få betyda något för människorna här.

Jennie Blomqvist och Ellen Carlsson
SVF-volontärer hösten 2001

Europa

Europaarbetets syfte är att stödja ömsesidiga relationer mellan missionsförsamlingar/SMU-grupper och samfund, kyrkor och ungdomsorganisationer i främst östra Europa. Genom EU kommer Missionsförbundets östeuropeiska systerkyrkor närmare och samarbetet med dem blir allt viktigare och angelägnare.

De östeuropeiska staternas övergång till marknads ekonomi är snabb och tuff och den sker med stora sociala problem som följd och utmaningar för systerkyrkorna.

Estland

Estniska förenade kyrkan av evangeliskt kristna och baptister (EEKB)

Sedan avtalet mellan EEKB och Missionsförbundet undertecknades vid kyrkokonferensen i juni 2001 har två rundabordsamtal hållits, i november 2001 i Estland och i maj 2002 i Sverige. Tillsammans har samfunden beslutat om att arbeta med en vänförsamlingskonferens, gemensam Rysslandsmission, pastorsfortbildning och utökade relationer mellan pastorsutbildningarna, evangelisationsteam, gatubarnsprojekt genom Friends Hand samt barn- och ungdomsutbyte.

Litauen

Evangeliska Reformerta Kyrkan i Litauen

Växjö missionsförsamling och SMU fortsätter, på uppdrag av Missionsförbundets Europagrupp, att hålla i samarbetet med och stödet till Evangeliska Reformerta Kyrkan i Litauen. Sedan hösten 2001 är även Södra Götalands distrikt med i det arbetet.

Samarbetet har inneburit aktivt deltagande i uppbyggnaden av kyrkans ungdomsorganisation Radvila (med svenskt deltagande vid invigningen av Radvilas sjöscoutkår i Birzai), i ett diakonalt barn- och ungdomsläger och i en ledarhelg med ett 30-tal ledare från Litauen. En grupp från Litauen deltog i Södra Götalands distrikts scoutläger Concilium.

Polen

Evangeliskt kristna kyrkan i Polen

Missionsförbundet fortsätter hålla kontakt med Evangeliskt kristna kyrkan och ger fortsatt stöd till deras samskapssekreterare och till det nybildade scoutarbetet.

Tjeckien

Brödrakyrkan i Tjeckien

Missionsförbundet söker fortfarande former för samarbete med Brödrakyrkan i Tjeckien.

Ett par ungdomar från Tjeckien har arbetat som frivilligarbetare på Klintagården på Öland i två månader. En av ungdomarna stannade längre för att läsa svenska, för att kunna hjälpa till i kontakterna mellan Brödrakyrkan och Missionsförbundet/SMU.

Ryssland och Ukraina

Pingstunionen Ural, Ryssland

I Ryssland gäller stödet främst fortbildning av pastorer inom Pingstunionen vid bibelskolan i Jekatrinburg. Den pastor som leder arbetet med bibelskolan har besökt Sverige och i samband med hans besök hölls offentliga Rysslandsdagar i Stockholm, i samarbete med THS, och i Alingsås. En av Missionsförbundets evangelister fortsätter att besöka bibelskolan för undervisning någon gång per termin. Tillsammans med Unionskyrkan i Estland bereds frågan om en gemensam missionsinsats någonstans i Ryssland. Lokala missionsförsamlingar i Sverige har även vänförsamlingar på andra platser i Ryssland.

Pingstförsamlingen i Korosten, Ukraina

Samarbetet med Ukraina gäller besök av en av Missionsförbundets evangelister vid och stöd till bibelskolan i Korosten. Skolan utbildar evangelister/pastorer för tjänst inom Pingstunionen. Bibelskolan har genom åren fått ett stort ekonomiskt stöd från en second handbutik i Alingsås. I Ukraina har en utvärdering gjorts och Missionsförbundets evangelist trappar nu ner Missionsförbundets kontakter med bibelskolan. Även med Ukraina finns lokala vänförsamlingskontakter.



Europa

Samarbetskyrkor: *Estniska förenade kyrkan av evangeliskt kristna och baptister, Evangeliska Reformerta Kyrkan i Litauen, Evangeliskt kristna kyrkan i Polen, Brödrakyrkan i Tjeckien, Pingstunionen Ural, Ryssland, samt Pingstförsamlingen i Korosten, Ukraina*

Arbetsområden: *Estland, Litauen, Polen, Tjeckien, Ryssland, Ukraina*

Svenska Missionsförbundet stöder *pastors- och ledarutbildning, kristet socialt arbete, utbyten, utbildning, arbete bland barn och unga, kyrkobyggnation*

ur livet:

En kyrka med vilja att vara öppen

Vår kyrka överlevde tiden av kommunism och förlo-
rade inte ens de unga människorna. Ödeläggelsen är
dock svår att uppskatta ännu idag. Vi hade modiga
troshjältar som tjänade och led (några av dem i fäng-
else), men vi hade också människor som samarbetade
med kommunisterna och förnekade Kristus. Det är bra
att domen inte tillhör människorna utan Herren. Det
Tjeckien som vi lever i idag, är ett av Europas mest
ateistiska länder.

Nu försöker Brödrakyrkan att återgå till sitt
ursprungliga missionsuppdrag, som var typiskt för
henne i början. Hellre än att bli en etablerad kyrka,
vill vi ha en missionsstruktur. Vi längtar efter att få
starta nya kyrkor, förbereda missionärer och utveckla
socialt arbete. Vi gläder oss över att ha lyckats grunda
Evangeliska Teologiska Seminariet och att flera diako-
nala arbeten fungerar. Vi bygger nya kyrkobyggnader.
Vi inser att kyrkan idag inte kan bygga bara för sig själv.
Varje ny kyrkobyggnad är multifunktionell och inne-
håller, till exempel, ett kristet kafé, en kristen bokhan-
del, klubblokaler för barn- och ungdomsverksamhet
och rum för den diakonala verksamheten. Det finns
mycket som skulle förnyas och utvecklas.

Vi skulle vilja tacka er alla för all den hjälp som
ni har gett oss under åren. Vi är tacksamma att vi för
närvarande, genom Guds nåd, får möjlighet att erfara
tillväxt och får se en ökning av antalet troende, mis-
sionsstationer och kyrkor. Vi lär oss hur vi ska jobba
mer offentligt – i skolor, i armén, med medierna, inom
politiken och lokala myndigheter där det är möjligt.

Vi har mycket att lära. Vi önskar vara en kyrka
i enlighet med Kristi ord, som är öppen för världen,
men samtidigt en kyrka som behåller sin karaktär av
salt och ljus. Vårt exempel är Kristus. Som vi har läst i
Johannes 17, han levde i världen men inte av världen.
Under sitt jordeliv förblev han identisk med Guds rike.
Vi vill inte stänga oss för världen, vi vill inte barrika-
dera oss i våra kyrkor och forma ett kristet ghetto. Vår
vision är att ha en öppen kyrka som inte existerar för
sin egen skull utan för andra, en kyrka som proklame-
rar men även lever Jesu Kristi evangelium.

Ibland får vi intrycket av att Herren Gud förbere-
der ett nytt andligt uppvaknande och att postmoder-
nismens kärva ingång kan komma att bli den bördiga
grunden för evangeliet. Be med oss att Herren Gud ska
ge visdom och kraft från den Helige Ande att kunna
bruka denna tid av nåd.

Pavel Cerny

Ordförande i Brödrakyrkan i Tjeckien



Latinamerika

Costa Rica

Forskningscentret DEI

Det ekumeniska forskningscentret DEI är förlagt till Costa Rica i Centralamerika, men har sitt kontaktnät utspritt över hela Latinamerika. Sedan 1970-talet har DEI lyckats förena erfarenheter från den lilla kristna bygemenskapen med ett tvärvetenskapligt erfarenhetsutbyte och studium av latinamerikansk verklighet: teologi, ekonomi, historia, sociologi, mänskliga rättigheter och etik, liksom på senare år även human-ekologi och det mångkulturella samhället.

I allt vad som görs på DEI finns teologin med som en gemensam, röd tråd. DEI bjuder varje år in till social-pastoral utbildningskurser för kristna ledare.

Nairistiftelsen

Svenska Missionsförbundet samarbetar med Nairistiftelsen, en miljöorganisation som inte verkar bara för flora och fauna utan också sätter regnskogens invånare, i detta fall cabécarfolket, i centrum. En av Nairistiftelsens målsättningar är att inspirera till lokalt producerade skolböcker.

Under 2002 fick Nairistiftelsen fyra manus klara för publicering (1–4 klass). Dessutom finns material till de två återstående (5–6 klass). Detta är ett konkret resultat av sex års volontärstöd från Missionsförbundet. Under året beslutades också om ekonomiskt stöd från Missionsförbundet och Sida för publicering av böckerna. Personer från Nairistiftelsen kommer tillsammans med två lärarkandidater från cabécarfolket att organisera de olika momenten för att föra projektet i hamn.

Ecuador

Evangeliska Förbundskyrkan i Ecuador

För Ecuador innebar året en konsolidering av ekonomin och demokratin. Bara ett par, tre år tidigare hade landet befunnit sig i en djup ekonomisk kris, som i sin tur ledde till kupp försök och – ännu ett – hastigt skifte på presidentposten. I slutet av 2002 hölls allmänna val som innebar att nya grupper i samhället fick inflytande över politiken, särskilt indianerna. Till frågetecknen hör att en av kupp makarna från 2000 blev vald till landets president och nu ska leda landet vidare till fördjupad demokrati och ekonomisk tillväxt.

Evangeliska Förbundskyrkan i Ecuador har en stiftelse för samhällsarbete, FACE, som driver till exempel hälsovårds-, vatten- och jordbruksprojekt. Kyrkan är inne i ett skede av eftertanke och nysatsning efter många år av utvecklingsarbete tillsammans med Missionsförbundet, SMU och andra samarbetspartner.

Som ett led i denna process gjordes under 2002 ett studiebesök i Nicaragua av en delegation från Förbundskyrkan. Under nio intensiva dagar togs kontakt med kyrkor och andra organisationer som har integrerat ett socialt arbete i sin vision av den kristna kyrkans uppdrag. Samtalen blev många om utvecklingsarbete, undervisning, hälsovård, organisationsutveckling och påverkansarbete i samhället. För värdskapet stod Moravakyrkan samt organisationen Acción Médica Cristiana, som jobbar med hälsovårdsfrågor ute på Nicaraguas atlantkust.

Under året har Missionsförbundet och Sida gett stöd till den tredje etappen av skolan Teodoro Kelly i stadsdelen Duran i utkanten av Guayaquil. Språklaboratorium, datasal samt verkstad för utbildning i meka-

nik har iordningställt. Till verkstadsutbildningen har FACE bidragit genom ett antal maskiner från Montecristi, den verkstad SMU och Missionsförbundet startade 1973 och som varit i bruk tills för tre år sedan.

Svenska Missionsförbundet har under året haft tre missionsarbetare i Ecuador och SMU två korttidsvolontärer. Det är stor skillnad mot tidigare år och återspeglar en situation av mer och mer lokalt ansvarstagande för arbetet. Men i den situationen finns det samtidigt en tendens till utökat utbyte mellan grupper i Sverige och Förbundskyrkan i Ecuador.

Missionsarbetarna/volontärerna bor i huvudstaden Quito och i Ibarra, tio mil norr om Quito. De är engagerade i församlingsarbete, teologiundervisning, hälsovård samt arbete bland barn och unga.

Förbundskyrkan i Ecuador hade vid årets slut ett 60-tal församlingar och cirka 10 000 medlemmar.

Efter verksamhetsårets slut invigdes Radio Interocéanicas nya lokaler i Ecuadors djungelområde. Evangeliska Förbundskyrkan har sedan 1985 arbetat med denna lokalradio i norra delarna av Amazonasregionen. Nu har verksamheten flyttats tjugo mil söder ut, från Santa Rosa i Napo-provinsen till Shell i Pastaza-provinsen.

Radioflytten till mer centrala delar av Amazonsregionen innebär att hörbarheten och intresset för radion ökat. För närvarande sänder radion från tidig morgon till sen kväll, huvudsakligen på spanska, men man har också program på indianspråket quichua. Ytterligare indiagrupper är intresserade av att göra program och sända på sitt eget språk. Fler församlingar, inte bara från Evangeliska Förbundskyrkan, är intresserade av att delta i och stödja radion.

Nicaragua

Moravakyrkan

Den politiska situationen förändrades markant under 2002 då landets tidigare president med flera ställdes inför rätta anklagade för korruption. Ett tecken på en vilja hos de nya makthavarna att svara mot omvärldens krav på reformer inom landets politiska system.

Moravakyrkan betjänar nästan 90 000 människor i 190 församlingar. För femte året i följd stödde SMU Moravakyrkans ungdom med en svensk volontär och med ekonomiska medel till särskilda insatser.

Missionsförbundet var med och byggde ett nytt studiecentrum för teologi- och universitetsutbildning i mitten av 90-talet i Puerto Cabezas. Centret invigdes 1997. Under de två senaste åren har fler klassrum och en samlingshall byggts. De står nu färdiga att invigas.

Cirka 150 elever läser teologi vid själva studiecentret eller på distans. Till detta kommer ett utbildnings-



Costa Rica och Nicaragua

Samarbetsorganisationer: *Nairi-stiftelsen, det ekumeniska undervisnings- och studiecentret DEI (Costa Rica); Moravakyrkan och Accion Medica Cristiana (Nicaragua)*

Arbetsområde: *Costa Ricas östra djungelområde, Nicaraguas atlantkust.*

Svenska Missionsförbundet och SMU stöder utbildning, produktion av undervisningsmateriel till cabécar-indianerna, forskning i miljö- och människorättsfrågor, pastorsutbildning, ungdomsarbete, freds- och försoningsarbete, hälso- och sjukvård

Ecuador

Samarbetskyrka: *Iglesia del Pacto Evangélico del Ecuador (Evangeliska Förbundskyrkan i Ecuador)*

Arbetsområde: *Kust- och bergslandet samt östra djungelområdet*

Svenska Missionsförbundet och SMU stöder evangelisation på nya platser, arbete bland barn och unga, utbildning av pastorer och ledare, lokalradio, förebyggande hälsovård, skolor och stipendier

program för 150 kvinnliga och 100 manliga ledare. Under två år ska de mötas till åtta veckokurser för att lära sig att bättre förstå kyrkans roll i samhället och i utvecklingsarbetet. Betoningen ligger på att förstärka det kvinnliga ledarskapet inom kyrkan.

Acción Médica Cristiana

Svenska Missionsförbundet samarbetar sedan fem år med Acción Médica Cristiana, en kristen organisation som arbetar med sjuk- och hälsovård till utsatta grupper. Under 2002 inleddes ett projekt i ett tiotal byar med målsättning att skapa en medvetenhet om hälsovårdsfrågor och att samarbeta med och påverka myndigheterna. Därefter är ambitionen att dra sig ur, i medvetenhet om att ingen enskild organisation kan eller bör ta ett permanent ansvar för folkhälsan.



Missionsförbundets samarbete i andra länder genom tiderna

1878 <i>Svenska Missionsförbundet bildas</i>	1881 <i>Kongo-Kinshasa (nedre Kongo), självständig kyrka 1961</i>	1890 <i>Kina (Hubei-provinsen, centrala Kina)</i>	1892 <i>Östturkestan (nuvarande Xinjiang, nordvästra Kina)</i>	1909 <i>Kongo-Brazzaville, självständig kyrka 1961</i>	1940 <i>Indien, självständig kyrka 1963</i>
1949 <i>Japan, självständig kyrka 1963</i>	1971 <i>Ecuador, samarbete med Evangeliska Förbunds-kyrkan i Ecuador</i>	1978 <i>Pakistan, samarbete med Church of Pakistan</i>	1989 <i>Nicaragua, samarbete med Morava-kyrkan</i>	1990 <i>Estland, Ryssland, Ukraina med flera länder i Europa</i>	1995 <i>Kina, missions-samarbete återupptas</i>



ur livet:

Utbildning och samverkan

Jag var i Puerto Cabezas ett par veckor i november. Det är centralorten i Nicaraguas norra atlantkustregion. Det indianska namnet på staden är Bilwi. Där finns Moravakyrkans kontor, seminarium, universitetsfilial och institut för socialt utvecklingsarbete. Svenska Missionsförbundet stödjer projekt som hör under alla dessa olika avdelningar och SMU ger ett viktigt stöd till kyrkans ungdomsorganisation.

Den här gången sammanföll mitt besök med en kursvecka för pastorer och kvinnliga ledare från församlingarna i två av Moravakyrkans fem distrikt. På måndagskvällen var det inledningsgudstjänst. Nästan hundra kursdeltagare och andra hade samlats. De utstrålade enkelhet, fattigdom. Men glädjen var stor över möjligheten att komma samman och lära något nytt. Kursprogrammet som löper över ett par års tid är inriktat på att förstärka Moravakyrkans roll i samhälls- och utvecklingsarbetet.

Nästa dag kom gruppen från grann-distriktet som hade saknats på måndagskvällen. Vägen hade varit nästan oframkomlig, det hade tagit dom ett par dagar att resa till Puerto Cabezas. Hungriga och trötta kom de ändå slutligen fram.

Under tisdagen gick vi igenom kursverksamheten med den kvinnliga pastorn Cora Antonio, som leder programmet. Hon berättade om hur många fler än de som tagits ut som deltagare hade hört av sig och väddat att få vara med. Det har varit mycket svårt att hålla deltagarantalet på den nivå som man beslutat om och som man kan klara av ekonomiskt och praktiskt. Under de första kurstillfällena hade rika erfarenheter gjorts när man med bibeln i hand tagit upp frågor om

mäns och kvinnors lika värde, kyrkans uppdrag att vara med i det lokala miljöarbetet och nu senast ansvaret att möta och hjälpa människor med olika slags trauman relaterade till tidigare krigsupplevelser och våld, samt till upplevelser av utsatthet i samband med naturkatastrofer.

Denna resa till Nicaragua sammanfaller också med ett studiebesök av en delegation från Förbundskyrkan i Ecuador. Under nio intensiva dagar tas kontakt med kyrkor och andra organisationer som har integrerat ett socialt arbete i sin vision av den kristna kyrkans uppdrag. Samtalen blir många om utvecklingsarbete, undervisning, hälsovård, organisationsutveckling och påverkansarbete i samhället. För värdskapet står Moravakyrkan samt Acción Médica Cristiana, som jobbar med hälsovårdsfrågor på Nicaraguas atlantkust.

När detta skrivs är jag tillbaka i Ecuador, där min fru Iréne och jag för andra vinterhalvåret i följd finns och arbetar tillsammans med Evangeliska Förbundskyrkan. Både i Nicaragua och här i Ecuador är miljön präglad av den stundande julhögtiden.

Förbundskyrkan i Ecuador är inte så liturgiskt medveten eller präglad av traditionell julstämning. Moraverna i Nicaragua, däremot, har hållit kvar arvet efter missionärerna från Europa och Nordamerika. På första advent tänds det första av fyra ljus, precis som hos oss i Sverige, och sen följer julförberedelserna slag i slag. På miskitospråket, som är det dominerande indianspråket i Nicaragua, heter december månad helt enkelt julmånaden. Det säger något om kristendomens betydelse för människor som gett årets övriga månader namn efter iguaner, sköldpaddor, fåglar eller årstidspräglade naturfenomen.

Bertil Widén
missionsarbetare

Mellanöstern

Missionsförbundets kontakter med kyrkorelaterade organisationer i Israel och Palestina har fördjupats. Ett synligt bevis för detta är att stödet från Missionsförbundet numera omnämns i flera av kontakternas officiella årsberättelser. En av Missionsförbundets nära samarbetspartner i Palestina och Israel är Sabeel, ett ekumenisk teologiskt center i Jerusalem som arbetar för fred och försoning. Centrets direktor talade vid ett par seminarier under kyrkokonferens och han predikade även vid ett par tillfällen.

Under året har Missionsförbundet också fortsatt att stärka kontakterna med Libanon och Syrien. En utbildningskurs för pastorer förlades till de länderna, där många nya kyrkokontakter knöts. Kontakterna med samarbetsorganet Federation of Middle East Evangelical Churches (FMEEC) har också fördjupats och Missionsförbundet har hjälpt dem att bereda en ansökan om Sidamedel för fortbildning av rektorer från kristna skolor runt om i Mellanöstern.

Det oroliga läget i Israel och Palestina, med återockupationer av Västbanken och Gaza och återkommande självmordsbombningar inne i Israel, har gjort att Missionsförbundet inte sänt ut vare sig stipendiater eller volontärer till Västbanken och Jerusalem under året. Däremot erhöll några deltagare i Sabeels vårkonferens, Solidarity Visit 2002, ett ekonomiskt bidrag för att kunna delta.

Mellanösterngruppen inom Missionsförbundet ser som en av sina uppgifter att sprida kunskap om situationen i området. Tillsammans med Frikyrkliga studieförbundet har gruppen därför genomfört en resepedagogutbildning, som avslutades med en studieresa till Israel, Västbanken och Gaza. Resepedagogerna är

nu beredda att leda församlings- och studieresor, för att fler ska få en möjlighet att lära känna området och bland annat möta de kristna som lever där.

Mellanösterngruppen har tagit fram en ny broschyr om Jerusaleminsamlingen och även i år har Missionsförbundet kunnat dela ut pengar från insamlingen. Stödet har bland annat gått till Moder Theresa-nunnorna, Mellanösterns Kristna Råds flykting- och sjukvårdsarbete i Gaza, freds- och försoningsarbete genom Sabeel och ledarfortbildning genom FMEEC. Stöd har även getts till det sociala arbete som Arab Orthodox Society bedriver, till SIRA-skolorna och till det skolstödsprojekt som Missionsförbundet driver tillsammans med SMU:s insamling Alla På Samma Kula.

Mellanösternsekreteraren har varit huvudsekreterare i arbetet med Jerusalem dagen i Sverige som hade temat *Ending occupation, the beginning of peace*, med både judiska och palestinska talare. Dessutom har han deltagit i en konferens om kristen sionism, vid Baylor University i USA.

Förberedelserna för det ekumeniska följeslagarprogrammet i Palestina och Israel har varit en annan viktig del av Mellanösternarbetet. Mellanösternsekreteraren leder följeslagarprojektet.

Intresset för Mellanöstern är fortsatt stort och därför har många församlings-, förenings- och skolbesök genomförts.

Mellanöstern

Samarbetsorganisationer: *Federation of Middle East Evangelical Churches, Melia Center, Middle East Council of Churches, Moder Teresa-systrarna i Gaza, Sabeel, Sira*

Arbetsområden: *Palestina/Israel samt regionalt stöd*

Svenska Missionsförbundet stöder *kristet socialt arbete, fredsarbete, utbildning, teologi- och ledarutbildning*



Dear Rev. Emanuel

with your many kind words and light that you have put you with the love peace and joy. I am happy to thank you for your kind donation which I get through the school mission in Gaza. May God reward you for your generosity. You have helped us in many ways. As some people are happy to get help in their needs with your donation I have helped many people in many ways for our children, ladies and bought books for our little children. It helps many... students for their university fees. Many are unable to do many things in school. Some are unable to get all the things they need for medical care. We get all the things for them. You know the situation in Gaza. I am happy that you have to visit us in a day that need to feel your strong things. You know what we need and we help but just a little of what we need. God will reward you for all you do for us and our poor people. Please keep us in your prayers. greetings from all the Sisters in Gaza. and love with love and prayers.

your sincerely
Sister M. Kapila M.C.

Till Mellanösternsekreteraren från Moder Teresa-systrarna

Kära pastor Emanuel,

önskar dig en god jul och ett ljusst nytt år. Må Jesus-barnet fylla dig med sin kärlek, fred och glädje.

Jag är glad att få tacka er för er givmilda gåva, som jag fick genom Abu Suwad, på 1 000 dollar. Må Gud belöna er för er generositet. Ni har alltid hjälpt oss.

Var säker på att människor är glada att få hjälp i sin nöd. Med er gåva har jag hjälpt många människor på många sätt. Till våra äldre kvinnor har vi köpt filter och också till våra handikappade barn. Jag hjälper många studenter med deras universitetsavgifter. Många har inte råd med högre studier. De har för låg inkomst. De får för sitt dagliga uppehälle. En del får för sjukvård. Vi skaffar all medicin åt dem.

Du vet hur situationen är i Gaza. Jag är glad att du kom och hälsade på oss. Jag behöver inte förklara allt för dig. Du vet vilka behov som finns. Vi hjälper, men det är bara som en droppe i havet. Gud kommer att belöna er för allt ni gör för Gaza och våra fattiga. Ta med oss i era böner.

Hälsningar från alla systrar i Gaza. Nu slutar jag med kärlek och böner.

Vänligen,
Syster M. Kapila M.C.



Utvecklingssamarbete

Det betydelsefulla arbetet som sker i de lokala församlingarna, som till exempel stöd till vänförsamlingar, behandlas inte här, men är en mycket viktig del i helheten.

Missionsförbundets utvecklingssamarbete samordnas i missionsavdelningens biståndsenhet, där det framför allt handlar om att planera, ansöka om finansiering, följa insatserna och ge stöd där så behövs, se till att rapportering blir gjord och utföra utvärderingar. Detta sker genom möten mellan anställda på missionsavdelningen samt i kontakt med samarbetsorganisationer i andra länder och med Diakonia, Svenska Missionsrådet och Styrelsen för internationellt utvecklingssamarbete (Sida).

Missionsförbundets utvecklingssamarbete och humanitära arbete stött med Sidamedel uppgick till ungefär 26,5 miljoner kronor år 2002. De pengarna har gått till tre internationella ekumeniska organisationer, nämligen Kyrkornas Världsråd, Eclof och WARC, samt till samarbetskyrkor och -organisationer i länderna Kongo-Brazzaville, Kongo-Kinshasa, Uganda, Nicaragua, Ecuador, Costa Rica, Kina och Indien.

Vad gäller utvecklingssamarbetet i de olika länderna återfinns en beskrivning under respektive land.

Diakonia

Svenska Missionsförbundet är en av fem huvudmän för Diakonia. De övriga är Svenska Baptistsamfundet, Evangeliska Frikyrkan, Svenska Alliansmissionen, Metodistkyrkan i Sverige och Svenska Frälsningsarmén. Diakonias arbete sker utifrån sju regionkontor i världen.

Diakonias vårkampanj hade temat *För livet trots Aids*. I den deltog 91 missionsförsamlingar. Samtidigt har Diakonias deltagande i Radiohjälpens insamling Världens barn fortsatt. I Sverige har Diakonia aktivt deltagit i debatter om Israel-Palestina-konflikten, om den statliga utredningen om Sveriges framtida bistånd samt om rättvis världshandel. De samtal som förts om hur relationen mellan huvudmännen och Diakonia ska se ut har fortsatt och Missionsförbundet har uttalat sig positivt om ett närmare samarbete.

Internationella organisationer

Svenska Missionsförbundet bedriver utvecklingssamarbete tillsammans med tre internationella ekumeniska organisationer som finansieras med Sidamedel.

Kyrkornas Världsråd

De 6 435 000 kronorna som har gått till Kyrkornas Världsråds arbete har bland annat handlat om stöd till

ungdomar och kvinnor, globalisering, minoriteter, stipendier, arbete mot aids och fredsskapande åtgärder.

Kyrkornas Världsråd består av 340 medlemskyrkor i 120 länder. Medlemsförteckningen inkluderar ortodoxa kyrkor, samfund ur den protestantiska traditionen som anglikanska, baptistiska, lutherska, metodistiska och reformerta kyrkor, samt oberoende kyrkor. Den romersk-katolska kyrkan är inte medlem, men har haft ett nära samarbete med rådet i över tre decennier. Bland Missionsförbundets samarbetskyrkor är fyra medlemmar i Kyrkornas Världsråd och en är associerad. Medlemmar är Evangeliska kyrkan i Kongo-Brazzaville, Evangeliska samfundet i Kongo-Kinshasa, Moravakyrkan i Nicaragua samt Church of Pakistan medan Kinas Kristna Råd är associerat.

Eclof

Ecumenical Loan Fund (Eclof) har stötts under året med 1 300 000 kronor. Pengarna används till så kallade roterande fonder. Det betyder att människor kan låna en mindre summa och när lånet betalas tillbaka går pengarna tillbaka till fonden så att nya lån kan ges. Missionsförbundets stöd handlar både om att öka de fonder som finns och att stärka de administrativa rutinerna.

WARC

World Alliance of Reformed Churches (WARC) har fortsatt med projektet Processus Confessionis med målet att få människor och kyrkor att förstå att det kristna budskapet också har något med ekonomi och ekologi att göra och uppmuntra dem till handling.

Angående Kyrkornas Världsråd och WARC, se också under rubriken Samtal och samarbete med andra.

Globalt

Samarbetsorganisationer: Kyrkornas Världsråd, Ekumeniska lånefonden (Eclof) och World Alliance of Reformed Churches (WARC)

Kyrkornas Världsråd består av 342 medlemskyrkor i 120 länder

Svenska Missionsförbundet stöder arbetet med frågor om skuldavskrivning och globalisering, ger stipendier och stöd till ungdomar, kvinnor och minoritetsfolk, stöder fredsskapande arbete samt förebyggande hälso- och sjukvård, särskilt hiv/aids

Eclof stärker kyrkornas verksamhet att ge fattiga människor i tredje världen lån för att starta egna företag (mikrokrediter)

ur livet:

Vårt dagliga bröd

Tre kvinnor och två män äger TTV bageri och slakteri i Manase, ett tätbefolkat fattigt område sju kilometer utanför staden Blantyre i Malawi.

I Manase finns det inga skolor eller vårdcentraler. Vägarna är dåliga. De enda bekvämligheterna är rent vatten och, när transformatorn fungerar, elektricitet.

Bara en av de fem medlemmarna i TTV gick klart grundskolan och har haft annan anställning innan företaget startades. Alla är familjeförsörjare.

Liksom många solidaritetsgrupper slöt sig medlemmarna i TTV samman för att förbättra sin levnadsstandard. Det var 1998, samma år som de fick sitt första lån av Eclof på drygt 10 000 kr för att starta hönsuppfödning. Lite mer än ett år senare, efter att ha betalat av lånet enligt betalningsplanen, fick de sitt andra lån, denna gång på nästan 9 000 kr.

Nu har gruppen startat en ny verksamhet. De har köpt en byggnad och, med hjälp av ett nytt lån från Eclof på 450 000 kr, utrustning för att starta ett bageri i ett område med ungefär 40 000 fattiga människor. Innan de började med bagerirörelsen fick gruppen utbildning av ett bageri i grannskapet och av företaget där de köpte utrustningen.

TTV förser redan nu den lokala affären med bröd. Dessutom säljer de själva bröd i bageriet.

Varje månad producerar de fem i gruppen och de sex som anställts 6 000 limpor, 200 000 piroger och 92 000 bullar.

Gruppen har sett vilka behoven i området varit och med hårt arbete kunnat göra något åt det. TTV har gått från att ha varit ett litet hönsuppfödningföretag till att bli områdets bageri. De har genom åren kunnat betala tillbaka lånen i tid. Innan gruppen tog kontakt med Eclof var de i kontakt med vanliga banker som nekade dem lån eftersom de inte hade någon säkerhet.

Svenska Missionsförbundets Ungdom

Riksorganisationens arbete

Svenska Missionsförbundets Ungdom (SMU) är en av de största ungdomsorganisationerna i Sverige. Med ungefär 47 000 medlemmar och 65 000 deltagare har SMU en stor kontaktyta för att kunna föra budskapet om Jesus Kristus till unga människor. SMU arbetar demokratiskt och riksmötet som hålls varje år är en mötesplats där man tar beslut om SMU:s fortsatta arbete. Varje lokalförening har dessutom ett eget årsmöte.

Riksmötet

I år var riksmötet förlagt till friluftsgården Skräddartorp, utanför Ludvika. Det hölls under midsommarhelgen och var även utvecklat till en ungdomskonferens, i vilken över 550 SMU:are deltog. I tre dagar under sol och regn fick deltagarna vara med om bibelstudium, gudstjänster, seminarier, caféprogram, närhet i den lilla gruppen och inte minst midsommarfirande med sill, potatis, folkdräkter och dans kring stängen.

Riksmötesförhandlingarna hölls i ett stort tält. Det var ovanligt många stora frågor som behandlades. Frågan som behövde allra mest tid var scoutlagen. För första gången användes "påverkanstorg" som en discussionsform. Påverkanstorget innebar att ombuden gick runt till åtta stationer för att ställa frågor och diskutera varje motion. Möjligheten att lämna in frågor och åsikter via skrivna lappar i Speakers' Corner i alla möjliga ärenden utnyttjades flitigare än någonsin.

Riksmötet beslutade enligt förslag att riva upp den gamla avsiktsförklaringen men att behålla visionen om ett gemensamt ungdomsförbund. Styrelsen fick i upp-



drag att utifrån debatten på riksmötet utforma ett nytt målsättningsdokument tillsammans med Metodistkyrkans Ungdomsförbund (MKU) och Svenska Baptist-samfundets Ungdomsförbund (SBUF).

Eftersom Missionsförbundets kyrkokonferens beslutat att byta samfundets namn till Svenska Missionskyrkan beslutade riksmötet att SMU byter namn till Svenska Missionskyrkans Ungdom, vilket gör att förkortningen SMU fortfarande kan användas. De nya namnen träder i kraft vid kyrkokonferensen och riksmötet som hålls gemensamt 2003.

SMU-styrelsen

Mellan riksmötena är det SMU-styrelsen som har för-
eningarnas förtroende att förvalta och utveckla det gemensamma arbetet. Under året har styrelsen arbetat vidare utifrån den fleråriga handlingsplan som antogs

under föregående verksamhetsår. Denna handlingsplan innehåller konkreta målsättningar inom fyra fokusområden: andlighet, intern kommunikation, extern kommunikation och organisation.

SMU-styrelsen har träffats vid fem ordinarie sammanträden under verksamhetsåret. I januari hölls ett extra styrelsemöte där styrelsen diskuterade rapporten Sida vid sida. I februari hölls gemensamma överläggningar med styrelserna för MKU och SBUF. Då diskuterades ungdomsförbundets framtida samverkan. Samma helg träffade SMU-styrelsen Missionsförbundets kyrkostyrelse för samtal om gemensamma frågor.

Samverkan

År 1991 undertecknade MKU, SBUF och SMU en avsiktsförklaring om bildandet av ett nytt, gemensamt ungdomsförbund. Sedan avsiktsförklaringen skrevs



Riksmötet

Förväntningarna var höga inför årets midsommarhelg – att få fira midsommar i Dalarna och samtidigt delta i 2002 års SMU-riksmöte var spännande.

Väl ankommen till Skräddartorp djupt in i skogen möttes man av en hel välkomstkommitté av knott, som var mycket glada och ivriga att man anlät.

Riksmötet innehöll massor av olika upplevelser, ringdanser runt midsommarstången med folkdräkter, påverkanstorg där man diskuterade årets motioner, seminarier med t.ex. samarbetsövningar. Där emellan (oftast under ösregn) varvades förhandlingarna som var livliga, engagerande och även lockade till skratt. Debatten kring scoutlagen och SMU:s namnbyte var några av de inlägg som var särskilt intressanta.

När helgen avslutades hade man mycket med sig hem, inte bara i form av knottbett bakom öronen.

*Ulrik Nilsson
ombud*



har många gemensamma arrangemang och projekt genomförts och förbunden samverkar praktiskt med bland annat föreningsutskick.

Strävan mot ett gemensamt ungdomsförbund har dock varit svår att förverkliga. Att processen inte kommit längre beror på många olika faktorer, bland annat att ungdomsförbunden påverkats av moderssamfundens svårigheter att komma vidare i de ekumeniska samtalen.

På respektive ungdomsförbunds årsmöte 2002 beslöt samtliga tre, på styrelsernas förslag, att riva upp den gamla avsiktsförklaringen, men att låta visionen om ett gemensamt ungdomsförbund finnas kvar. Under det fortsatta året har ledningsgruppen för samverkan fortsatt att arbeta med en ny gemensam formulering till ett målsättningsdokument.

Internationellt

SMU har ett omfattande internationellt arbete. SMU har kontakter med systerkyrkor, ungdomsförbund och organisationer i flera länder. SMU riks stöder även lokalföreningar och distrikt i internationella frågor.

SMU:s internationella utskott har under året jobbat efter tre huvudlinjer:

- att stärka det internationella engagemanget inom SMU,
- att verka för internationell samverkan, gemenskap och utbyte för att synliggöra Kristi kyrkas enhet,
- att verka för solidaritet och rättvisa.

Under året har två volontärer kommit tillbaka från Ecuador. En volontär befinner sig i Nicaragua och

beräknas komma hem under 2003. I början av hösten 2002 sände SMU ut ytterligare volontärer, två till Ecuador och två till Kongo-Brazzaville.

Alla På Samma Kula – för barn till barn

Alla På Samma Kula är ett insamlingsprojekt som har funnits i flera år och riktar sig till barn i söndagsskolan. Under detta verksamhetsår har informationsmaterial för att inspirera lokalföreningar tagits fram. Pengarna som samlas in går till olika internationella verksamheter som riktar sig till barn, som projektet Flammorna i Kongo-Brazzaville, skolstipendier till kristna palestinska flickor och biblioteksprojekt i Nicaragua.

rätt

SMU:s internationella projekt rätt har pågått sedan riksmötet 2000. Projektet grundar sig i barnkonventio-

nen och vill belysa barns rättigheter. Rätt är ett samarbetsprojekt mellan Ecuador, Estland, Kongo-Kinshasa och Sverige. Ett rättspel har det arbetats med under året. Ledarmaterial har sammanställts och skickats ut till lokalföreningar. Pengar från rätt har bland annat använts för att hjälpa projektet PESACHS, som jobbar med utbildning och hälsoaktioner mot aids i Kongo-Kinshasa. Mötesplatsen 2002 hölls i Ecuador. Det är ett tillfälle för deltagare från de länder som ingår i projektet att träffas, utbyta idéer och lära sig av varandra.

Nationellt

Det nationella utskottet inom SMU arbetar med frågor om ungdom, musik och barn. Arbetet genomförs tillsammans med flera arbetsgrupper. Under året som gått har musik- och barnarbetet stått i centrum för arbetet.

Barnkörläget

När vi var på barnkörläget i höstas hade vi jättekul! Vi övade ganska mycket och våran barkörledare Nina var jätteduktig och snäll. Hon sjöng före och vi fick sjunga efter. Vi sjöng många roliga sånger som barn hade skrivit. Det gick faktiskt väldigt bra för vi lärde oss sångerna förvånansvärt fort.

Under dagen fick vi jättegod mat och lite fika. Efter maten gick vi till våra rum där vi skulle sova. Vi åt chips och godis och skrattade och skojade.

På kvällen hade vi "lägerbål". De olika barnkörerna fick hitta på lekar och tävlingar tillsammans. En del sjöng och en del gjorde några sketcher. Det var väldigt roligt.

På söndagen medverkade vi på gudstjänsten. Föräldrarna kom och tittade på oss. Det såg jättehäftigt ut när alla barn stod där framme. Vi var säkert hundra barn.

Det kändes lite tråkigt när vi skulle åka hem för det hade ju varit så roligt. Jag är fortfarande brevvän med två andra barn från barnkörläget.

Ellen och Matilda Sköld





Brofesten

Fredagen den 23 augusti fylldes Skräddartorp av förväntansfulla scouter från hela Sverige. Det var dags för Brofesten, en helg för scoutledare och seniorscouter från alla de fem scoutförbunden (ca 350 deltagare). En duktig idrottstränare tog hand om inledningen och hans budskap om att se allt positivt genomsyrade hela helgen. Vem mår inte bra av att få beröm och uppskattning?

Lördagen indelades i fyra programpass under rubrikerna ”body” och ”mind”. Det var allt ifrån diskussioner om demokrati, ”stökiga” barn till silversmide och teambuildningsbanor. På kvällen var det traditionellt lägerbål följt av andakt och slutligen disco för de som hade ork kvar. Under söndag förmiddag hade varje förbund hand om en programpunkt och SMU ägnade tiden åt att diskutera framtiden.

En bra helg som gav mycket!

Anna Nytomt

Under sommaren 2001 slutade SMU:s sekreterare med inriktning på ungdom. När verksamhetsåret 2002 slutade var tjänsten fortfarande inte tillsatt, men den tillsattes under hösten 2002. Under året har utskottet lanserat Projekt-Direkt och samarbetat med rätt-projektet. Andra projekt som SMU har varit inblandade i nationellt är Skyddsängelkampanjen, Hela kroppen – Alla åldrar, En enda kropp och mässan ”Jag är...”.

Ettårsarbete

Ettårsarbetarna är unga människor som arbetar i en församling och SMU-förening under ett år. Ettårsarbetarna får arbeta heltid med något som de tidigare bara haft erfarenhet av från fritiden. Under tre sommarveckor utbildas ettårsarbetarna för sina tjänster. Totalt deltog 13 unga människor i utbildningen. Som ansvarig för handledning och utbildning står Lidingö folkhög-

skola, på uppdrag av SMU. Under midsommarhelgen 2002, i samband med SMU:s riksmöte, samlades gruppen till utvärdering och gemensam avslutning på Skräddartorp.

Projektjänst utveckling och nyskapande

I november 1999 beslöts att genomföra en satsning på tonår och demokrati vilket bland annat resulterade i en projektjänst för nyskapande tonårssatsningar. Projektjänstens syfte är att se över de ideologiska/teologiska frågorna kring att vara en kristen ungdomsorganisation i en allt mer mångfacetterad ungdomskultur.

Under året har projektsekreteraren arbetat tillsammans med framtidsutskottet, för att utveckla SMU-styrelsens idéarbete genom utskottsarbete, samt försökt förankra en dialog om nyskapande verksamhet i personalgruppen på rikskansliet.

Scout

Grunden för allt arbete i SMU är att Jesus Kristus är herre. Detta sammanfattar identiteten och profilen som SMU-scout. Att vara tillsammans med ledare och vänner i patrullen, att ta ansvar och uppleva kamratskap som består är en del av SMU-scouts profil. Det är patrullen som tillsammans tar beslut och agerar. På detta sätt skaffar man sig kunskap inom många olika områden. Det kan vara friluftsliv, internationella eller sociala frågor, skapande verksamhet, frågeställningar om tillit, attityd till livet och miljö- och fredsproblem. Många aktiviteter äger rum på hajker eller läger.

Ledarutbildningar

Flera olika kurser har hållits under detta år, till exempel Ska'Ut Mera Internationell och Treklöver/Gillwellkursen, som i år hade ett sametema med fjällkunskap. Många unga ledare går varje år distriktens Ska'Ut-utbildning. I mars arrangerades dessutom en Ska'Ut-handledarkurs på Karlskoga folkhögskola.

Projektjänst

En projektanställd har under året arbetat vidare med scoutprojektet som består av flera delar. Inom tonårscout-/senior scoutprojektet är en arbetsgrupp i full gång med arbetet som består av en idébank på hemsidan, tankar kring en tonårsscoutledarutbildning och en enkätundersökning om hur arbetet ser ut runt om i landet.

Skräddartorp

Skräddartorp är SMU:s friluftsgård belägen i Bergslagen, två mil från Ludvika. Gården omfattar dels norra Skräddartorp, som är en mindre lantgård med bostadshus, ladugårdsbyggnad och stallbyggnad, dels Söndagsjönäset, som är ett mindre torp med en stolpbod och en mindre ladugård.

Under det gångna året har gården haft en stor variation av besökare. Det har till exempel varit scoutkårer, kennelklubbar, konfirmander och även en motorcykelklubb. En höjdpunkt för gården var att SMU riksvalde att vid midsommar förlägga riksmötet på Skräddartorp.

Ekonomi

Den ekonomiska situationen för SMU har varit och är fortfarande en viktig fråga. Under de senaste åren har framför allt SMU:s bidrag ifrån Svenska Spel diskuterats och så även detta år. Under riksmötet kom man fram till att SMU ska arbeta mer aktivt i frågan och uppmuntra till debatt.

Ekonomi

Offer och delande

Den framtida finansieringen av församlingarna och av samfundet har varit mycket aktuell under de senaste åren. Frågan har aktualiserats i general- och kyrkokonferenser, främst av det särskilda utskott som arbetade med budgetfrågorna 1996, vid beslutet om kyrkoavgift 1998, i insamlingskommitténs utredning som föredrogs i kyrkokonferensen 2001, samt genom Missionsgåvans och 125:ans lansering i kyrkokonferensen 2002.

Kyrkostyrelsen har fastställt följande riktlinjer för insamlingsarbetet:

- Den kristna undervisningen om offrande och synen på förvaltarskapet måste förstärkas, genom fortbildning av medarbetare samt materialproduktion för studier och information i församlingarna.
- Nya insamlingsformer bör utformas, så att de stärker såväl de lokala församlingarnas som samfundets intäkter och att behoven ses samman i ett gemensamt givande.
- Insamlingsformerna ska ge stabila och regelbundna intäkter, vilket är särskilt angeläget när insamlingstillfällena till församlingsarbete blir färre och samfundsidentiteten är svagare än tidigare.
- För att tillgodose särskilda behov av att konkretisera vad insamlade medel används till kan vissa insamlingar projektrelateras och olika projektmedel integreras i missionsverksamheten.

Kyrkostyrelsen har tillsatt en styrgrupp som arbetar med framtida insamlingsverksamhet och frågan om hur ny teknik ska kunna användas för detta. Ett första steg är vår pågående gemensamma satsning på Mis-

sionsgåvan (nya missionskontot), med fokus på autogiro som 2000-talets kollektbox.

Insamlingar i församlingarna

Svenska Missionsförbundets ekonomi vilar ytterst på offerviljan i församlingarna. I Svenska Missionsförbundets församlingar samlades det in drygt 254 miljoner kronor år 2002, en ökning med 6,5 mkr.

Trots de ökade gåvomedlem redovisar församlingarna sammanlagt ett underskott i verksamheten på nästan 4,6 mkr, vilket ej inträffat sedan 1996.

Av de offermedel som kommer till församlingarna gick 11,2 procent till det gemensamma arbetet. En ökning med 0,5 procentenheter sedan föregående år.

Under tiden från 1985 till och med 1991 ökade gåvomedlen i församlingarna med 83 miljoner kronor, men under de föregående tio åren har omfattningen varit oförändrad eller minskat. Detta gäller även givandet i kronor per medlem.

Under året 2002 ser vi dock en glädjande ökning om cirka 6 mkr, som är hänförlig till införandet av kyrkoavgiften.

Autogiro

För att förstärka det totala givandet, till såväl den lokala församlingen som samfundet, har en möjlighet att ge via autogiro tagits fram av samfundet.

Med hjälp av en fullmakt kan den enskilde givaren bestämma ett belopp och hur det ska fördelas, mellan den egna församlingen och de fyra missionsgåvoändamålen.

I december 2002 fanns det 2 176 givare som förmedlade sin gåva via autogiro, en ökning med 300 givare sedan 2001. Från dessa givares bankkonton överfördes under året 14,9 mkr (13,6 mkr) varav 37 procent gick

Insamlingar vid offerdagarna

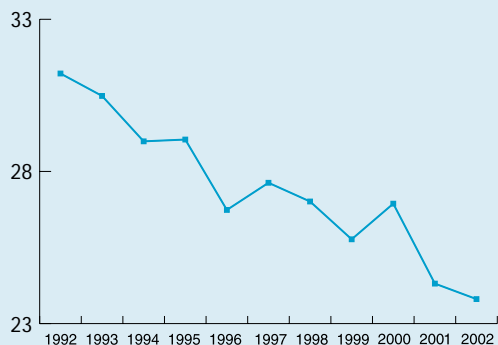

Samtliga insamlingar på offerdagarna, som utgör 58 procent av budgeterade gåvor, minskade under perioden 2001–2002.

Gåvomedel i SMF:s församlingar

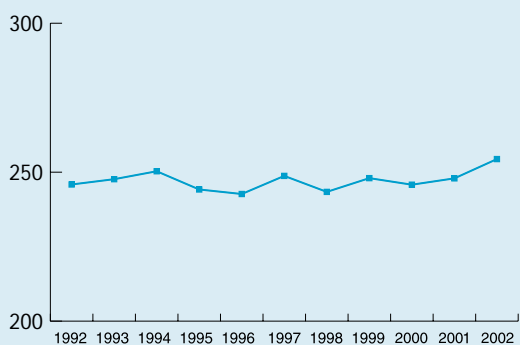

Gåvomedlen i församlingarna ökade med 2,5 procent mellan 2001 och 2002.

Missionsgåvan

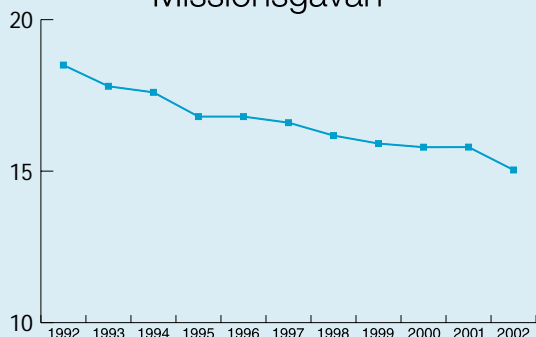

Missionsgåvan, som står för 35 procent av budgeterade gåvomedel i Missionsförbundet, minskade med 3,7 procent mellan 2001 och 2002.

till missionsgåvoändamål och resten till ett stort antal lokala församlingar, i enlighet med avgivna fullmakter. Autogirogivarnas gåvor till Missionsgåvan utgjorde 38 procent (34 procent) av alla gåvor till Missionsgåvan.

Ett större antal givare via autogiro är förutsättningen för ett stabilt och långsiktigt offerande, vilket är nödvändigt för att såväl samfund som församlingar med frimodighet ska kunna gå in i nya missionsinsatser.

Missionsgåvan/missionskontot

Det regelbundna givandet har avgörande betydelse för Missionsförbundets ekonomi. Missionsgåvan är i detta sammanhang av mycket stor betydelse.

Mer än en tredjedel av Svenska Missionsförbundets budgeterade gåvor kommer via Missionsgåvan. Av gåvorna till samfundets tre stora offerdagar utgör förskottsinsbetalningarna via Missionsgåvan 56 procent av det totala resultatet.

Missionsgåvan är avsett att användas av enskilda givare. Medel överförs till kontot genom inbetalning via postgiro, via stående överföringsuppdrag genom autogiro eller via internet.

Missionsgåvan är knutet till insamlingsdagarna för de olika ändamålen. Inbetalningarna registreras församlingsvis och tillförs avsett ändamål på respektive insamlingsdag.

Missionsgåvan ger också ett tillskott till varje enskild gåva, i form av ränta på pengarna. Ränteinkomsten uppgick 2001–2002 till 268 tkr.

Offerdagarna

Tre offerdagar ägnas i Missionsförbundets församlingar åt det gemensamma arbetet:

- Jungfru Marie bebdelsedag, för mission i Sverige
- annandag jul, för mission i andra länder
- tacksägelsedagen, för pastors- och missionärsutbildning.

Många församlingar genomför insamlingar någon helg i nära anslutning till de rekommenderade offerdagarna eller, när det gäller annandagsinsamlingen, vid fler än ett tillfälle.

Offerdagarna har förberetts genom att särskilda bilagor till Sändaren producerats, för att informera om insamlingarnas ändamål och för att inspirera till ett ökat givande.

Testamentsgåvor

Missionen tillförs varje år generösa gåvor, genom testamentariska förordnanden. Under 2001–2002 flöt det in testamentsgåvor på sammanlagt 8,8 mkr, vilka tillförts missionsekonomin. Enligt kyrkokonferensens rekommendationer ska dessa gåvor användas till att stödja missionens verksamhet i Sverige och utomlands.

Missionsgåvan, 1 december 2001–30 november 2002

Distrikt	Till mission i andra länder			Till mission i Sverige			Till pastorsutbildningen			Till SMU			Totalt							
	2002		2001	2002		2001	2002		2001	2002		2001	2002		2001					
	tkr	kr per medl	tkr	tkr	kr per medl	tkr	kr per medl	tkr	kr per medl	tkr	kr per medl	tkr	kr per medl	tkr	kr per medl					
Mellansvenska	1.027	160	1.148	175	439	68	483	73	157	24	193	29	162	25	199	30	1.785	277	2.023	308
Mälardistr.	1.212	101	1.248	103	679	56	728	60	271	23	302	25	274	23	304	25	2.436	202	2.582	214
S Götaland	560	120	562	119	217	47	230	49	74	16	76	16	73	16	80	17	924	198	948	200
V Götaland	1.954	118	2.008	121	847	51	864	52	329	20	325	20	355	21	352	21	3.485	210	3.549	214
Örebro																				
VärmlandDal	996	116	1.041	118	448	52	466	53	162	19	170	19	173	20	175	20	1.779	207	1.852	209
Ö Götaland	1.704	115	1.780	119	738	50	759	51	239	16	238	16	276	19	270	18	2.957	199	3.047	203
Övre Norrland	244	120	255	124	109	54	96	47	39	19	40	19	53	26	48	23	445	220	439	213
Ospecificerat	390		325		187		200		50		35		38		38		665		598	
Summa	8.087	124	8.367	127	3.664	56	3.826	58	1.321	20	1.379	21	1.404	22	1.466	22	14.476	222	15.038	228

Insamlingsstatistik över offerdagarna 2000–2001 och 2001–2002

Distrikt	Till mission i andra länder			Till mission i Sverige			Till pastorsutbildningen		
	01–02 tkr	förändr. 00–01	00–01 tkr	01–02 tkr	förändr. 00–01	00–01 tkr	01–02 tkr	förändr. 00–01	00–01 tkr
Mellansvenska distriktet	2.059	0%	2.066	607	-3%	625	303	7%	283
Mälardistriktet	2.276	-3%	2.343	917	0%	914	490	5%	467
Södra Götalands distrikt	1.228	-1%	1.239	304	-15%	359	139	-7%	149
Västra Götalands distrikt	4.119	-2%	4.192	1.111	-5%	1.167	545	-7%	586
ÖrebroVärmlandDals distrikt	2.216	-4%	2.297	584	-1%	592	276	-5%	291
Östra Götalands distrikt	4.013	2%	3.947	961	-9%	1.055	444	-3%	457
Övre Norrlands distrikt	602	8%	555	124	-18%	151	71	18%	60
Ospecificerat	487	-46%	897	206	-23%	269	40	-2%	50
Resultat enligt bokslut	17.000	-3%	17.536	4.815	-6%	5.132	2.308	-1%	2.343
Budget jämfört med resultat	18.300	-7%	18.500	6.500	-26%	6.500	2.600	-11%	2.600

mendationer ska allmänna testamentsmedel utöver budget avsättas till missionsfonden. Detta har ej varit möjligt under året på grund av ett sammantaget negativt resultat.

Offerdag för SMU

Svenska Missionsförbundets barn- och ungdomsarbete är anförtrott åt SMU, Svenska Missionsförbundets Ungdom.

För finansiering av detta arbete genomförs i Missionsförbundets församlingar och i SMU-föreningarna varje år en särskild insamling, som också är knuten till

Missionsgåvan. Församlingarna tar på detta sätt ansvar för barn- och ungdomsarbetet inom SMU.

Insamlingsresultatet till SMU i tusental kronor:

	01/02	00/01
Offerdagen	656	700
Missiongåvan	1.425	1.448
	2.081	2.148

Nybyggarna

Nybygg- och pionjärdelegationen har kyrkostyrelsens uppdrag att fördela bidrag som samlas in genom Nybyggarna och Pionjärerna.

Under 2002 har 0,4 miljoner kronor fördelats i bidrag till byggnationer och renoveringar av kyrkor och missionshus. Ett uppdrag om kyrkobyggnation har sänts ut till cirka 11 000 "nybyggare".

Anslag har beviljats till Påskallavik och Varola missionsförsamlingar. Sex församlingar har därutöver erhållit bidrag ur lokalupprustningsfonden.

Antalet församlingar som bygger nya kyrkor har minskat mycket kraftigt. Sedan 1997 har det inte byggts någon ny kyrka inom Svenska Missionsförbundet. En hel del församlingar har däremot byggt om och till sina kyrkor.

Det statliga lokalbidraget från SST har reducerats till en så låg nivå att det i sin helhet endast används till stöd för handikappanpassning av kyrkor och andra församlingslokaler.

Den minskade byggnationen inom samfundet har medfört att antalet uppdrag för Nybyggarna har minskat, till förmån för pionjäruppdrag där behoven är större.

Pionjärerna

Ett viktigt resultat av den storstadsutredning som genomfördes i början av 1990-talet är tillkomsten av en ny samlingsorganisation, kallad Pionjärerna.

Organisatoriskt har Pionjärerna byggts upp på samma sätt som Nybyggarna, med individuella medlemmar som stöder särskilda projekt några gånger per år. Arbetet leds av nybyggare- och pionjärdelegationen som utses av kyrkostyrelsen.

Pionjärerna vill hjälpa församlingar inom Missionsförbundet att ta itu med speciella uppgifter och utmaningar i sin närmiljö, när församlingarnas egna tillgångar är för små. Pionjärerna är ett sätt att samordna resurser och ge ekonomisk kraft och trygghet till angelägna nysatsningar. De olika projekten ska också fungera som kunskapsbank och inspirationskälla för andra församlingar som är i en liknande situation.

Pionjärprojektet, som är två till tre per år, kan vara:

- nya initiativ för kristet arbete inom samhällsområden där kyrkornas erfarenhet är mycket begränsad
- att pröva nya arbetsformer i och genom församlingen
- att grunda helt nya församlingar på nya orter.

Under 2002 har tre uppdrag för att samla in pengar till olika pionjärprojekt kunnat bidra till ökad aktivitet och evangelisation:

- *Mellanrummet* på Hisingen i Göteborg med Rambergskyrkans församling som utgångspunkt har inneburit utökade möjligheter till kontakt med polisen, Volvo Penta och Lindholms kunskapscenter. Utbetalat: 310 tkr.

- *Kyrka-Idrott* är ett projekt som vill ta vara på de möjligheter som den kristna församlingen har på den lokala orten. Det finns sedan många år tillbaka ett fungerande samarbete mellan missionsförsamlingar och idrottsföreningar. Projektet Kyrka-Idrott har koncentrerat arbetet inom Västra och Östra Götalands båda distrikt. Utbetalat: 250 tkr.

- *Kulladialogen* är ett samverkansprojekt i Kullabygden med Fritidsgården Örestrand som bas. I projektet deltar missionsförsamlingar i området, Södra Götalands distrikt samt två av Svenska kyrkans församlingar. Utbetalat: 100 tkr. Anslag: 310 tkr.

Gemensamma insamlingar

Insamlingsarbetet ligger i ett delat ansvar mellan missionsavdelningen, ekonomiavdelningen och informationsenheten.

Den stora förändringen under året var förnyelsen av missionskontot med ett namnbyte till Missionsgåvan. Missionsgåvan lanseras med autogiro som huvudkanal. För att hjälpa nya givare in i Missionsgåvan introducerades också 125:an, som är en medgivandeblankett med förtryckta belopp på sammanlagt 125 kr, fördelat enligt budget. 125:an är också tänkt som en del av jubileumsinsamlingen till Svenska Missionsförbundet som fyller 125 år 2003. Arbetet med Missionsgåvan är en samverkan mellan Missionsförbundet, SMU, distrikten och församlingarna. Genom autogiro kan ett belopp till Missionsgåvan fördelas mellan den egna församlingen, distriktet och Missionsförbundets/SMU:s insamlingsmål.

Intresset för att genom kyrkoavgiften stödja den egna församlingen är stort. Över 550 församlingar får del av kyrkoavgiften. Åldersspridningen är stor bland dem som lämnat medgivande, från 14 till 102 år.

Antalet kyrkoavgiftsgivare har ökat till 13 473. Riksskatteverket (RSV) meddelade vid 2003 års början att innevarande års förskottsutbetalning skulle bli 25 351 964 kr, vilket innebär en ökning från 2002 med 2 257 371 kr. Under året sker också en reglering med RSV gällande utdebiteringen för 2001 som medfört ett tillskott om 1 977 349 kr, vilket avsätts till regleringsfonden enligt konferensbeslut.

Missionsförbundet får motta större gåvor från enskilda eller genom testamenten som är av stor betydelse för arbetet. Församlingar som har second handförsäljning låter ofta ett överskott gå till något av Missionsförbundets eller SMU:s biståndsprojekt.

Redovisning 1, Svenska Missionsförbundets församlingar 2002 (tkr)

Distrikt	Intäkter				Summa intäkter	Kostnader		
	Gåvor	Bidrag från samfund/distrikt	Bidrag från kommun	Övriga intäkter		Personalkostnader	Fastighetskostnader	Övriga kostnader
Mellansvenska	28.170	825	1.027	13.166	43.189	18.002	12.829	9.079
Mälardistriktet	43.432	2.477	6.774	57.725	110.409	55.786	25.664	28.099
Södra Götaland	18.290	1.687	914	7.950	28.840	11.563	7.407	4.894
Västra Götaland	63.069	2.572	1.732	41.176	108.549	43.450	23.686	25.472
Örebro								
VärmlandDal	33.643	1.018	1.957	14.484	51.100	22.131	16.106	9.518
Östra Götaland	60.284	838	1.763	19.395	82.280	36.550	18.813	15.780
Övre Norrland	7.503	634	696	4.736	13.569	5.595	3.988	2.220
Summa 2002	254.391	10.050	14.863	158.632	437.937	193.176	108.493	95.062
2001 års siffror	247.928	7.735	17.224	175.041	447.928	186.549	107.694	104.442
jfr +/- 2002	+6.463	+2.315	-2.361	-16.409	-9.991	+6.627	+799	-9.380
2000 års siffror	245.811	7.672	18.489	187.215	459.187	185.710	113.411	101.464
jfr +/- 2001	+2.117	+63	-1.265	-12.174	-11.259	+839	-5.717	+2.978

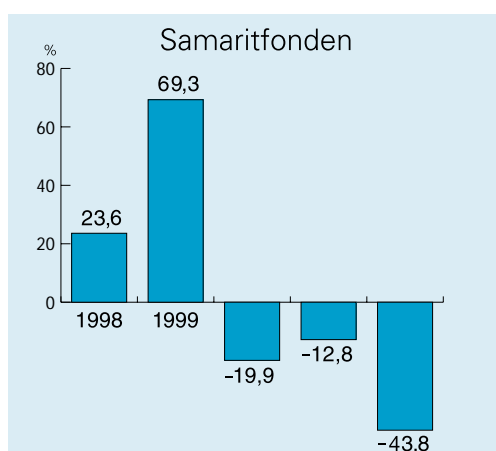

Årlig kurstillväxt fr.o.m. 1997 t.o.m. sista december 2002, exklusive det årliga bidraget på 2% till ideella organisationer.

Bidrag till församlingar

Bidragfördelning har en strategisk funktion för mission i Sverige. Ett församlingsbidrag ges som en hjälp i det arbete församlingen själv driver och ansvarar för. Församlingar med särskilda behov av ekonomiskt stöd för att kunna ha anställd pastor eller diakon är prioriterade. Men bidrag ges också till församlingar som har behov av en särskild resurs, men inte klarar det utan ekonomiskt stöd. Bidrag kan också sökas för mentors- och evangelistmedverkan.

De bidrag som fördelas är anslaget från Samaritfonden för statsbidrag till trossamfund (SST) och 20 procent av kyrkoavgiften. Under året har bidrag fördelats på sammanlagt 10,6 miljoner kr.

Kostnader till
Kostnader till Svenska Missionsförbundet andra samfund/organisationer

Mission i Sverige	Mission i andra länder	Medarbetarutbildning	SMU riks	Till distriktet	Andra samfund	Diakonia	Lokalt ekumeniskt arbete	Övriga organisationer	Summa kostnader	Underskott	Överskott
664	2.242	266	168	510	219	396	187	598	45.161	-4.487	2.489
936	3.889	416	306	856	843	911	413	2.030	120.149	-14.980	5.240
371	1.266	133	115	294	197	220	37	377	26.874	-908	2.874
1.179	5.078	430	274	834	551	485	204	1.311	102.953	-5.594	11.190
642	2.101	190	205	451	309	309	240	795	52.997	-6.005	4.451
1.111	5.012	364	214	699	1.087	742	225	902	81.500	-4.956	5.736
149	580	57	51	162	14	86	75	126	13.202	-487	854
5.052	20.167	1.856	1.334	3.807	3.221	3.150	1.380	6.139	442.838	-37.417	32.834
4.960	18.124	1.951	1.569	3.784	2.325	1.524	5.764	4.455	443.140	-22.990	27.778
+92	+2.043	-95	-235	+23	+896	+1.626	-4.384	+1.684	-302	-14.427	+5.056
5.514	19.853	2.076	1.489	3.777	2.782	1.328	5.035	5.787	448.226	-18.717	29.681
-554	-1.729	-125	+80	+7	-457	+196	+729	-1.332	-5.086	-4.273	-1.903

Samaritfonden

Samaritfonden, som förvaltas av Banco Fonder, är en aktiefond där två procent av fondförmögenheten, den 31 december varje år, tillförs en organisation, till exempel Svenska Missionsförbundet, som gåva i enlighet med andelsägarnas önskemål. Fonden startades 1994.

När fonden startades var Svenska Missionsförbundet och Diakonia de enda intressenterna. Senare har ett stort antal samfund och missionsorganisationer tillkommit. Fondkapital har tillkommit, genom att privatpersoner flyttat över sina tillgångar i andra fonder till Samaritfonden, genom regelbundet sparande i fonden samt genom den värdetillväxt som aktierna i fonden haft under förvaltningstiden.

Vid årets slut uppgick fondkapitalet till 290 (551) mkr, varav andelsägare med ett sammanlagt kapital på

drygt 47 (88) mkr angett Svenska Missionsförbundet som förmånstagare. För 2002–2003 har Svenska Missionsförbundet därför fått 1 000 (1 873) tkr i gåvomedel, för att använda i missionsverksamheten.

Under de nio år som fonden funnits har Svenska Missionsförbundet fått sammanlagt 12,9 mkr i gåvor från aktiesparare som vill stödja samfundet. Utdelningen från Samaritfonden är en viktig intäktskälla för missionsverksamheten.

Förutom annonsering i Sändaren har fonden marknadsförts med foldrar som skickats ut till Svenska Missionsförbundets församlingar för vidare spridning.

Aktiefonden Eldsjäl

Svenska Missionsförbundet inledde under 1997 ett samarbete med Eldsjäl Norden AB som marknadsför fonderna Eldsjäl I och Eldsjäl II. Bolaget ägdes då av

Redovisning 2, Svenska Missionsförbundets församlingar 2002 (tkr)

Distrikt	Tillgångar								Skulder	
	Likvida medel	Gudstjänstlokaler			Andra fastigheter			Övriga tillgångar	Lån	Fonder
		Antal	Uppskattat värde	Bokfört värde	Antal	Taxeringsvärde	Bokfört värde			
Mellansvenska	32.824	165	91.165	43.287	38	33.718	5.375	47.750	10.570	11.492
Mälardistriktet	64.278	140	203.484	130.309	40	23.647	11.615	327.701	53.698	19.846
Södra Götaland	19.520	85	78.870	32.557	8	3.859	1.290	7.012	8.984	8.843
Västra Götaland	46.850	217	176.486	127.251	52	113.783	21.384	12.810	42.530	20.331
Örebro										
VärmlandDal	33.740	215	104.562	56.361	44	14.583	9.449	21.695	14.114	16.554
Östra Götaland	42.404	221	200.665	141.346	39	11.472	6.385	11.511	42.656	15.868
Övre Norrland	7.782	51	14.937	8.111	16	23.645	14.545	4.598	17.799	1.870
Summa 2002	247.399	1.094	870.168	539.220	237	224.707	70.042	433.077	190.316	94.803
2001 års siffror	165.205	1.134	923.255	509.808	282	236.948	91.802	424.127	198.443	146.811
jfr +/- 2002	+82.194	-40	-53.087	+29.412	-45	-12.241	-21.760	+8.950	-8.127	-52.008
2000 års siffror	164.765	1.224	1.002.485	477.421	297	184.550	94.895	420.537	225.247	410.585
jfr +/- 2001	+440	-90	-79.230	+32.387	-15	+52.398	-3.093	+3.590	-26.804	-263.774

Carnegie AB och nykterhetsrörelsens bolag Sober AB. Sedan 1998 är Svenska Missionsförbundet delägare i bolaget. Missionsförbundet ägde vid årsskiftet tio procent av aktiekapitalet.

Eldsäl är, liksom Samaritfonden, en ideell aktiefond som placerar enligt etiska riktlinjer. Av fondförmögenheten från de sparare som anger Svenska Missionsförbundet som förmånstagare går 1,6 procent till lokala församlingar och SMU-föreningar och 0,4 procent till Svenska Missionsförbundet. Fonden är en möjlighet att stärka främst församlingarnas ekonomi.

Svenska Missionsförbundet och dess församlingar och SMU-föreningar har för kalenderåret 2002, till följd av egna placeringar och gåvor från de sparare i Eldsäl I och II som vill stödja Svenska Missionsförbundets arbete, sammantaget erhållit 224 tkr, varav ett stort antal församlingar delat på 109 tkr och resterande del, 115 tkr, gått till Svenska Missionsförbundet.

Företag i samfundets tjänst

Belopp i tusental kronor (tkr) eller miljoner kronor (mkr). Resultat föregående år anges inom parantes.

Verbum

Verbum AB

Verbum AB ägs av bland annat trossamfundet Svenska kyrkan (39,3%), Svenska Missionsförbundet (33,1%) och Församlingsförbundet (10,1%). Koncernen består av moderbolaget Verbum AB med sexton dotterbolag och två intressebolag. Verbumkoncernens försäljning uppgick 2002 till 249 mkr (260 mkr) vilket gör den till ett av Sveriges största bokförlag. Verksamheten bedrivs, förutom i moderbolaget Verbum AB, också i Verbum Förlag AB, Bokförlaget Cordia AB, Förlagshuset Gothia AB, Gleerups Utbildning AB, Eikon Förlag AB samt intressebolagen Bok & webb i Göteborg AB och Linx Music AB.

Koncernen redovisar före bokslutsdispositioner och skatt en förlust på 14,6 mkr (+8,3 mkr), vilket beror på för liten produktutveckling och ett allmänt tapp på läromedelsmarknaden (Gleerups) samt minskad bibelförsäljning (Verbum Förlag). De viktigaste orsakerna till resultatförsämringen är:

- sämre lönsamhet i Gleerups och Cordia med cirka 10 mkr,
- nedskrivning av finansiella tillgångar med drygt 10 mkr,
- avveckling av Carlssons Förlag AB, samt
- konsolidering av ägarandelar i intressebolag.

Av 2000 års vinst gjordes en aktieutdelning på 9,3 mkr, varav 3,1 mkr tillföll Svenska Missionsförbundet. Av 2001 års vinst gjordes en aktieutdelning på 1,9 mkr, varav drygt 600 tkr tillföll Missionsförbundet. Ingen utdelning är föreslagen för 2002.

Företaget har dock en stark finansiell position, vilket gör att det kan utveckla sina nuvarande produktområden samt har möjlighet till nya satsningar, som till exempel i Bok & webb i Göteborg AB, som producerar pedagogiskt material i form av böcker och webbar till främst gymnasieskolan. Verksamheterna som tidigare bedrivits i det helägda AB Marks Syateljé samt Libraria Konsthantverk AB har den 1 juli 2001 övertagits av Verbum Förlag AB. I början av 2002 har Verbum Förlag AB förvärvat Bokförlaget Origo AB:s utgivningsrättigheter, namn och lager och stärker därmed sin ställning inom konfirmationsläromedel och handböcker för främst församlingarnas behov. Efter räkenskapsårets slut har Verbum AB:s styrelse under vissa förutsätt-

ningar beslutat att inom en total ram av 10 mkr i form av lån och villkorat aktieägartillskott tillföra Bok & webb i Göteborg AB ytterligare kapital under år 2003.

Verbum Förlag AB

Verbum Förlag AB ger ut biblar, psalmböcker, teologisk facklitteratur, böcker för bokbord i församlingar samt debatt- och annan facklitteratur.

En stor del av arbetet har varit inriktat på försäljning av nya helbibeln med noter. Efterfrågan på bibeln var lägre än väntat. Övriga produktgrupper, främst kyrkorätt redovisar en försäljning utöver budget.

Utgivningen i övrigt omfattar material för konfirmander, barn och ungdom samt kyrklig administration.

Totalt uppgick nettoomsättningen till 70,9 mkr, vilket är 7,4 mkr högre än föregående år. Resultatet blev 1,8 mkr jämfört med 0,4 mkr i budget och 1,9 mkr föregående år.

Förlagshuset Gothia AB

Förlagshuset Gothia AB arbetar inom två områden, dels med material för förskola och social omsorg, dels med utbildning och produktion av information och rådgivning för framför allt skolans behov.

Försäljningen, främst till kommuner och landsting, har minskat något. Totalt uppgick nettoomsättningen till 23,4 mkr, vilket är 0,6 mkr lägre än föregående år. Resultatet blev 4,2 mkr, vilket är 2,4 mkr högre än budget och 0,4 mkr bättre än föregående år.

Gleerups Utbildning AB

Intäkterna har minskat med 2 mkr till 144,6 mkr. Produktutveckling och ökade marknadsföringskostnader gör att kapacitetskostnaderna ökar.

Resultatet blev 6,6 mkr, vilket är 6,2 mkr lägre än föregående år. Det sämre resultatet beror på lägre försäljning till grundskolan.

Bokförlaget Cordia AB

Bokförlaget Cordia AB, som flyttat från Göteborg till Örebro, arbetar inom två arbetsområden: utgivning av tidskrifterna Trots Allt och Pilgrim samt bokutgivning och bibelförsäljning till främst bokhandeln.

Företagets produkter har fått ett mycket gott mottagande och flera böcker har sålts i stora upplagor.

Nettoomsättningen minskade till 9,2 mkr, vilket är 2,0 mkr lägre än budget och 1,4 mkr lägre än föregående år. Försäljningsminskningen är för biblar och böcker medan tidningsintäkterna ökar. Resultatet blev en förlust på 1,1 mkr, vilket är 2 mkr sämre än budget och 1 mkr sämre än föregående år.



Sammanfattning, Verbum

2002 har varit ett ”omstrukturerings” år för Verbum. Utsikterna för framtiden är dock goda. Förbättrad soliditet och kassalikviditet ger företaget möjlighet att under 2003 ytterligare befästa sin plats som en av Sveriges största förlagsgrupper, vilken behöver utvecklas till att bli en ännu viktigare resurs för ägarna i deras församlings-, evangelisations- och diakonala arbete, i enlighet med pågående affärsplanarbete.

Gummessons Bok & Musik AB

Gummessons Bok & Musik AB fungerar förutom som bok- och musikhandel, som säljare och distributör av allt informations- och undervisningsmaterial som Svenska Missionsförbundet och SMU producerar. Dessutom har Gummessons distributionsavtal med Artos Bokförlag, vilket innebär att bokhandeln erhåller cirka 225 tkr i provision.

Försäljning av bokhandelns produkter har under året endast skett i butiken på Tegnérgatan i Stockholm.

Under andra hälften av 2002 har försäljningen ökat starkt. Detta tack vare det ökade kundunderlaget, med anledning av att en annan missionsbokhandel stängde i Stockholm. Gummessons har också utökat sitt sortiment med böcker från en del småförlag och avsevärt utökat musikavdelningen.

Försäljningen uppgick till 2 626 tkr (2 451 tkr) och övriga intäkter, främst provisionsuppdrag, till 711 tkr (456 tkr). Bolaget redovisar en förlust på 122 tkr jämfört med en förlust på 559 tkr för föregående år.

Svenska Missionsförbundet har som ägare täckt årets förlust genom ett aktieägartillskott på 150 tkr.

Sändaren

Den 12 november 1992 kom första numret av Sändaren och sedan dess har mycket hänt. Jubileumsfirandet i november 2002 föregicks av ett intensivt utvecklingsarbete på tidningen, vilket resulterade i ett nytt utseende. Tidningen kan nu tryckas helt i fyrfärg. Fyra färger har också blivit något av ett signum för tidningen, med ett tidningshuvud som växelvis kommer att bära färgerna blått, senapsgult, grönt och rött.

Bland de 23 nummer som kom ut under 2002 kan särskilt nämnas de tre temanumren: ett om mat, ett om kärlek och ett om miljön. I dessa nummer präglas i stort sett hela tidningen av ett ämne, i såväl reportage, bibelstudium och nyhetsartiklar. Under sommaren genomfördes en reportageserie där fyra orter och församlingar speglades i bild och text. Dessa orter var Kiruna, Haparanda, Smögen och Simrishamn. I samband med Stockholms 750-årsfirande i juni 2002 presenterade Sändaren ett stort historiskt reportage om stadens väckelsehistoria, ett reportage som också trycktes som särtryck.

Det ekonomiska resultatet för Sändaren 2001–2002 var 140 tkr (137 tkr). Intäkterna för verksamhetsåret uppgick till 9,8 mkr (9,7 mkr) och resultatet före dispositioner och skatt till 265 tkr (265 tkr). Tidningsbranschen har under året haft fortsatta stora ekonomiska problem med en vikande annonsmarknad, liksom med vikande prenumerantsiffror. Den av Tidningsstatistik AB kontrollerade upplagan 2002 var 13 800 exemplar, vilket är en minskning med 800 exemplar sedan 2001. Med detta som bakgrund får det ekonomiska resultatet betraktas som mycket gott. Det gav dessutom ekonomiska förutsättningar för extra satsningar i samband med 10-årsjubileet, allt i syfte att skapa positiv

uppmärksamhet och intresse för tidningen, vilket kan resultera i att den sjunkande prenumerationstrenden stoppas.

Under 2003 kommer tidningen att inleda ett strategiarbete inför framtiden, vilket kommer att förut-sätta en nära dialog och intimt samarbete med de två ägarsamfundet, Svenska Baptistsamfundet (25%) och Svenska Missionsförbundet (75%).

Förvaltningsberättelse

Information om verksamheten

Svenska Missionsförbundet bildades 1878 ur de väckelse- och demokratirörelserna som uppstod under 1800-talet. Det övergripande syftet med Svenska Missionsförbundets verksamhet har under hela denna period varit att göra Jesus Kristus känd för var och en. Missionsförbundet är som kyrka en gemenskap av 800 självständiga församlingar. Dessa församlingar väljer sina ombud till kyrkokonferensen, som är Svenska Missionsförbundets högsta beslutande organ. Kyrkokonferensen beslutar om det gemensamma arbetet och väljer kyrkostyrelsen, som tillsammans med missionsföreståndaren ska leda arbetet.

Svenska Missionsförbundet har tre dotterbolag, Svensk Frikyrkopress AB (som även ägs till 25% av Svenska Baptistsamfundet), Gummessons Bok och Musik AB samt det vilande SMF Hotell och Pensionat AB. I Svensk Frikyrkopress AB bedrivs huvudsakligen utgivning av tidningen Sändaren. I Gummessons Bok & Musik AB bedrivs försäljning av böcker och musik samt distribution av böcker och pedagogiskt material åt andra uppdragsgivare. Svenska Missionsförbundet innehar även 33,1% av rösterna och kapitalet i Verbum AB. Ingen förändring i ägandet av dessa bolag har skett under år 2001/2002.

Resultat och ställning samt väsentliga händelser under räkenskapsåret

En viktig del av Svenska Missionsförbundets intäkter är medel i form av offerdagar och gåvomedel. Dessa intäkter ökade under år 2001/2002. Detta beror huvudsakligen på att intäkterna från testamenten samt kyrkoavgiftens 30% ökade under året. Resultatet från annandagsinsamlingen nådde lagd prognos men totalt sett minskade intäkterna från de tre offerdagarna annandagsinsamlingen, Jungfru Marie bebådelsedag och tacksägelsedagen. Intäkterna från Sida har ökat jämfört med föregående år. Församlingarna i Sverige har under år 2001/2002 erhållit 15,3 mkr (70%) av kyrkoavgiften.

Pensionsverksamheten redovisar ett överskott på 4,6 (3,5) mkr, vilket avsatts för att täcka Svenska Missionsförbundets åtagande om framtida pensioner.

Fastighetsförvaltningen har under verksamhetsåret gett ett positivt tillskott till förbundet. Överskottet beror huvudsakligen på minskade reparationer, generella hyreshöjningar samt att Svenska Missionsförbun-

det under året sålde en bostadsrätt på Valhallavägen, vilken gav en reavinst på 1,5 mkr. Resultatet från fastighetsförvaltningen har avsatts till Fastigheternas Investeringsfond.

Finansnettot har haft en negativ påverkan på resultatet för Svenska Missionsförbundet. Anledningen till det negativa beloppet är att en nedskrivning av värdet av finansiella investeringar gjordes med 14,7 mkr. Nedskrivningen gjordes med anledning av att det försämrade börsklimatet medfört att marknadsvärdet på placeringarna låg under det bokförda värdet. Den negativa utvecklingen på börsen har även medfört att avkastning i form av utdelningar och ränteintäkter minskat jämfört med tidigare år. Resultatet i finansförvaltningen innan nedskrivning av finansiella placeringar uppgick till 6 (7,3) mkr.

Dotterbolag

För Svensk Frikyrkopress AB har den av Tidningsstatistik reviderade upplagan minskat något. Arbetet har i hög grad inriktats på att nå fler prenumeranter bland ägarsamfundens medlemmar och betjänande. Bolaget har dock noterat ökad försäljning av bilageintäkter som tillsammans med ett positivt finansnetto bidrar till årets överskott.

För Gummessons Bok och Musik AB har resultatet påverkats av en ökande försäljning. Denna kan hänföras till sänkningen av bokmomsen till 6% samt nedläggningen av en konkurrent. Bolaget har även under år 2001/2002 tecknat distributionsavtal med externt förlag vilket positivt påverkat resultatet.

Förväntad framtida utveckling

För Svenska Missionsförbundet medför de minskade intäkterna från offerdagarna att missionsverksamheten drabbas. För att bibehålla och utveckla missionsarbetet i både Sverige och andra länder behöver insamlingarna öka. Kyrkostyrelsen arbetar med att öka intäkterna genom olika insamlingsformer vars syfte är att stärka både förbundets och församlingarnas ekonomi.

Svenska Missionsförbundet påbörjade under verksamhetsåret 2001/2002 projekteringen av det nya utbildningscentret på fastigheten Missionsskolan på Lidingö. Byggnationerna planeras att slutföras i juni 2003 för att sedan tas i bruk för bland annat konferensverksamhet. Förhoppningen är att genom denna byggnation stärka missionsengagemanget ute i församlingarna genom att erbjuda ett attraktivt kursutbud.

Dotterbolag

För Svensk Frikyrkopress AB förväntas inte antalet prenumeranter öka under nästkommande räkenskapsår men satsningarna förväntas ge resultat året därpå. Avseende bilagor är förhoppningen att utvecklingen skall vara fortsatt positiv och att läget på annonsmarknaden skall vända. För Gummessons Bok och Musik AB väntas den positiva utvecklingen fortsätta under nästkommande räkenskapsår.

SMF Hotell och Pensionat AB har varit vilande under räkenskapsåret 2001/2002. Dock kommer detta bolag att tillföras verksamhet under räkenskapsåret 2002/2003 i form av Svenska Missionsförbundets projekt att vara en kyrka i arbetslivet.

Disposition av årets resultat

Koncernens egna kapital enligt koncernbalansräkningen uppgår till 94 235 tkr. I Svenska Missionsförbundet uppgår resultatet före fördelning till -14,6 mkr. Efter ianspråktagande, samt reservering, av ändamålsbestämda verksamhetsmedel om 13,2 mkr uppgår kvarstående belopp efter fördelning till -1,4 mkr.

Koncernens resultaträkning

(kr)	Not	2002	2001
Intäkter			
Svenska Missionsförbundets intäkter	1, 2, 3	112.859.282	97.328.919
Nettoomsättning i koncernbolag		11.416.950	11.004.106
Övriga intäkter i koncernbolag		850.855	515.680
Kostnader			
Svenska Missionsförbundets kostnader	4-10	-121.574.708	-108.899.921
Kostnader i koncernbolag	4	-10.907.318	-10.636.354
Andel i intressebolags resultat efter skatt		-377.704	3.319.765
Resultat före finansiella poster		-7.732.643	-7.367.805
Resultat från finansiella investeringar			
Resultat fr. värdepapper o fordringar (anläggningstillgångar)	10	7.831.723	8.698.578
Övriga ränteintäkter och liknande resultatposter	11	1.014.200	970.377
Räntekostnader och liknande resultatposter	12	-15.784.154	-1.587.744
Årets resultat före minoritet och skatt		-14.670.874	713.406
Minoritetsandelar i årets resultat		-35.002	-34.167
Skatt på årets resultat	13	-75.875	-77.781
Årets resultat		-14.781.751	601.458

Koncernens balansräkning

Tillgångar (kr)	Not	2001/2002	2000/2001
Anläggningstillgångar			
Materiella anläggningstillgångar			
Byggnader och mark	14	47.274.938	49.159.444
Inventarier	15	1.461.827	1.496.422
Pågående nyanläggningar avseende byggnader	16	2.411.204	-
		51.147.969	50.655.866
Finansiella anläggningstillgångar			
Långfristiga värdepappersinnehav	17	82.779.931	110.497.118
Aktier i intressebolag	19	21.335.811	21.713.515
Övriga aktier och andelar	20	345.006	345.006
Långfristiga fordringar	21	1.436.000	2.997.012
Andelar i bostadsrättsföreningar	22	108.200	475.375
		106.004.948	136.028.026
Summa anläggningstillgångar		157.152.917	186.683.892
Omsättningstillgångar			
Handelsvaror			
		1.257.936	1.216.354
Kortfristiga fordringar			
Kundfordringar		1.407.517	2.630.959
Övriga fordringar		1.024.260	1.712.009
Förutbetalda kostnader och upplupna intäkter	23	3.661.278	4.369.200
		6.093.055	8.712.168
Kortfristiga placeringar		2.544.926	1.508.064
Kassa och bank		38.529.517	30.084.378
Summa omsättningstillgångar		48.425.434	41.520.964
Summa tillgångar		205.578.351	228.204.856

Koncernens balansräkning (forts.)

Eget kapital och skulder (kr)	Not	2001/2002	2000/2001
Eget kapital	24		
Eget kapital		91.391.400	104.913.291
Balanserat kapital		2.843.637	4.578.942
		94.235.037	109.492.233
Minoritetsintresse		1.030.306	978.368
Avsättningar			
Avsättningar för pensioner och liknande förpliktelse		60.503.464	55.896.804
Avsättningar för uppskjuten skatt	13	62.991	48.763
		60.566.455	55.945.567
Långfristiga skulder			
Skulder till kreditinstitut	25	3.832.341	15.848.910
Skulder till församlingar	26	5.015.000	5.395.000
Ej använda testamenten		2.055.233	2.555.233
		10.902.574	23.799.143
Kortfristiga skulder			
Förskott från kunder		1.754.710	1.908.373
Leverantörsskulder		4.379.473	4.915.950
Skuld till Sida	27	9.264.307	10.809.810
Ej förmedlade anslag		5.535.446	5.722.553
Avräkning mot Riksskatteverket avseende kyrkoavgift		3.522.799	1.265.502
Övriga skulder		8.488.953	8.400.145
Upplupna kostnader och förutbetalda intäkter	28	6.298.292	5.367.213
		39.243.980	38.389.546
Summa eget kapital och skulder		205.978.352	228.604.857
Ställda säkerheter			
Fastighetsinteckningar		5.850.000	6.166.000
Ansvarsförbindelser			
Ansvarsförbindelse för Tidningsutgivarna		92.767	89.244
Pensionsskulder som ej upptagits bland skulderna		14.500.000	13.000.000

Koncernens kassaflödesanalys

(kr) 2001/2002

Övriga inbetalningar 148.344.604
Utbetalningar -153.611.074

Kassaflöde från den löpande verksamheten före betalda räntor och inkomstskatter -5.266.470

Erhållen ränta 2.967.301
Erhållna utdelningar 1.604.008
Erlagd ränta -817.495
Betald inkomstskatt -56.906

Kassaflöde från den löpande verksamheten -1.569.562

Investeringsverksamheten

Investeringar i materiella anläggningstillgångar -1.012.509
Sålda materiella anläggningstillgångar 56.692
Uttag ur intressebolag 614.700
Placeringar i övriga finansiella anläggningstillgångar -32.163.871
Avyttring/amorteringar av övriga finansiella anläggningstillgångar 55.967.482
Minskning av övriga kortfristiga placeringar -1.036.862

Kassaflöde från investeringsverksamheten 22.425.632

Finansieringsverksamheten

Amortering av skuld -12.410.931

Kassaflöde från finansieringsverksamheten -12.410.931

Årets kassaflöde 8.445.139

Likvida medel vid årets början 30.084.378

Likvida medel vid årets slut 38.529.517

Resultaträkning

(kr)	Not	2001/2002	2000/2001
Verksamhetens intäkter			
Offerdagar och gåvomedel	1	50.692.128	47.359.369
Medel från Sida samt projektgåvor (egeninsats)	2	32.527.743	21.285.402
Intäkter från pensionsverksamheten	8	11.149.063	10.099.538
Intäkter från fastighetsförvaltningen	9	11.046.947	10.948.764
SST-bidrag		5.730.491	5.755.252
Övriga intäkter	3	4.063.349	4.282.446
		115.209.721	99.730.771
Verksamhetens kostnader			
Missionsverksamheten			
Missionsavdelningen	4, 5	-45.229.040	-42.622.799
Anslag till Teologiska Högskolan i Stockholm		-3.300.000	-3.300.000
Centrala kostnader	4, 6	-12.760.831	-14.053.194
		-61.289.871	-59.975.993
Sidaverksamhet samt övrig projektverksamhet	7	-40.814.437	-27.802.241
Pensionsverksamheten	4, 8	-9.405.349	-12.654.488
Fastighetsverksamheten	4, 9	-11.149.063	-10.099.538
		-7.448.999	-10.801.489
Resultat från finansiella investeringar			
Resultat fr. värdepapper o fordringar (anläggningstillgångar)	10	7.831.723	8.698.578
Övriga ränteintäkter och liknande resultatposter	11	814.759	827.742
Räntekostnader och liknande resultatposter	12	-15.783.229	-1.585.997
Summa resultat från finansiella investeringar		-7.136.747	7.940.323
		-14.585.746	-2.861.166
Årets resultat före fördelning			
Fördelning av årets resultat			
Årets resultat enligt resultaträkningen (se ovan)		-14.585.746	-2.861.166
Utnyttj. av ändamålsbest. medel/fonderingar fr. tidigare år	24	33.980.210	20.441.463
Reservering av ändamålsbestämda medel/fonderingar som erhållits men inte utnyttjats under året	24	-20.799.442	-18.658.595
Kvarstående belopp för året/balanserat kapital		-1.404.978	-1.078.298

Balansräkning

Tillgångar (kr), not 1	Not	2001/2002	2000/2001
Anläggningstillgångar			
Materiella anläggningstillgångar			
Byggnader och mark	14	47.274.938	49.159.444
Inventarier	15	1.230.790	1.283.271
Pågående nyanläggningar avseende byggnader	16	2.411.204	-
		50.916.932	50.442.715
Finansiella anläggningstillgångar			
Långfristiga värdepappersinnehav	17	82.779.931	110.497.118
Aktier i dotterbolag	18	1.250.000	1.250.000
Aktier i intressebolag	19	18.393.750	18.393.750
Övriga aktier och andelar	20	345.006	345.006
Fordringar på dotterbolag		600.000	600.000
Långfristiga fordringar	21	1.436.000	2.910.902
Andelar i bostadsrättsföreningar	22	108.200	475.375
		104.912.887	134.472.151
Summa anläggningstillgångar		155.829.818	184.914.866
Omsättningstillgångar			
Kortfristiga fordringar			
Kundfordringar		1.304.535	2.001.130
Fordringar hos dotterbolag		60.664	318.486
Övriga fordringar		647.265	1.577.903
Förutbetalda kostnader och upplupna intäkter	23	3.474.978	4.093.475
		5.487.442	7.990.994
Kassa och bank		35.120.950	25.866.914
Summa omsättningstillgångar		40.608.392	33.857.908
Summa tillgångar		196.438.210	218.772.774

Balansräkning (forts.)

Eget kapital och skulder	Not	2001/2002	2000/2001
Eget kapital			
Ändamålsbestämda medel och fonderingar			
Missionsfonde	24	40.519.762	40.519.762
Värderegleringsfonden	24	-	12.101.166
Fastigheternas investeringsfond	24	10.319.231	7.382.676
Förutbetalda missionsgåvor	24	9.816.542	10.134.009
Ändamålsbestämda verksamhetsmedel	24	27.623.830	31.322.520
Balanserat kapital	24	644.605	2.512.834
		88.923.970	103.972.967
Avsättningar			
Avsättningar för pensioner och liknande förpliktelser		60.503.464	55.896.804
Långfristiga skulder			
Skulder till kreditinstitut	25	3.832.341	15.848.910
Skulder till församlingar	26	5.015.000	5.395.000
Ej använda testamenten		2.055.233	2.555.233
		10.902.574	23.799.143
Kortfristiga skulder			
Leverantörsskulder		3.839.637	4.567.013
Skuld till Sida	27	9.264.307	10.809.810
Ej förmedlade anslag		5.535.446	5.722.553
Avräkning mot Riksskatteverket avseende kyrkoavgift		3.522.799	1.265.502
Övriga skulder		8.336.655	8.137.493
Upplupna kostnader och förutbetalda intäkter	28	6.009.358	5.001.489
		36.508.202	35.503.860
Summa eget kapital och skulder		196.838.210	219.172.774
Ställda säkerheter			
Fastighetsinteckningar		5.850.000	6.166.000
Ansvarsförbindelser			
Efterställsegaranti Gummessons Bok & Musik AB		1.500.000	1.500.000
Pensionsskulder som ej upptagits bland skulderna		14.500.000	13.000.000

Kassaflödesanalys, Svenska Missionsförbundet

(kr) 2001/2002

Inbetalningar	135.798.372
Utbetalningar	-141.979.533

Kassaflöde från den löpande verksamheten före betalda räntor -6.181.161

Erhållen ränta	2.687.297
Erhållna utdelningar	1.604.008
Erlagd ränta	-779.010

Kassaflöde från den löpande verksamheten -2.668.866

Investeringsverksamheten

Investeringar i materiella anläggningstillgångar	-837.935
Sålda materiella anläggningstillgångar	363.254
Placeringar i övriga finansiella anläggningstillgångar	-32.163.871
Avyttring/amorteringar av övriga finansiella anläggningstillgångar	56.972.384

Kassaflöde från investeringsverksamheten 24.333.832

Finansieringsverksamheten

Amortering av skuld	-12.410.931
---------------------	-------------

Kassaflöde från finansieringsverksamheten -12.410.931

Årets kassaflöde 9.254.035

Likvida medel vid årets början	25.866.915
Likvida medel vid årets slut	35.120.950

Redovisnings- och värderingsprinciper

Svenska Missionsförbundets redovisnings- och värderingsprinciper överensstämmer med årsredovisningslagen och Bokföringsnämndens Allmänna råd.

Intäktsredovisning

Intäkter redovisas till det verkliga värdet av vad som erhållits eller kommer att erhållas.

Intäkter i form av insamlingar och bidrag intäktsförs som huvudregel när gåvan sakrättsligt är genomförd. Med gåvor avses främst insamlade medel från privatpersoner och företag. Begreppet bidrag används främst för att beteckna medel som erhållits av externa bidragsgivare efter ansökan.

Insamlingar från i första hand privatpersoner redovisas av naturliga skäl normalt enligt kontantprincipen.

Gåvor som utgörs av annat än kontanta medel värderas till marknadsvärdet vid gåvotillfället.

Kyrkoavgiften tillfaller den församling där den skattskyldige är skriven. Av förenklings skull betalas hela kyrkoavgiften ut från Riksskatteverket till Svenska Missionsförbundet som sedan fördelar ut kyrkoavgiften till de olika församlingarna. Svenska Missionsförbundet är här endast en mellanman och därför intäktsförs inte dessa intäkter här utan detta görs i de olika församlingarna. Kyrkoavgiften skuldförs därför som en skuld till församlingarna när pengarna betalas in från Riksskatteverket. Detsamma gäller för det statliga aktivitetsstöd med den skillnaden att här har Svenska Missionsförbundet rätt att dra av en mindre administrationsavgift före utbetalning till församlingarna. Denna avgift intäktsförs.

Erhållna gåvor etc

Erhållna gåvor, testamenteringar och insamlingar redovisas netto, det vill säga efter avdrag för eventuell gåvoskatt och de direkta kostnader som kan uppkomma vid försäljning av en tillgång.

Bidrag från Sida och liknande myndigheter

Samtliga bidrag från Sida och liknande myndigheter redovisas i enlighet med BFN R5 om statliga stöd, det vill säga de intäktsförs endast om det med hög grad av sannolikhet kan bedömas att stödet inte kommer att återkrävas, det vill säga att organisationen haft utgifter för ändamålet. Bidrag skuldförs därför tills dess att de utgifter som bidraget ska täcka uppkommer.

Andra bidrag än sådana som inte är till för att täcka ett ändamål, till exempel administrationsbidrag kvittas inte mot administrationskostnader utan intäktsförs bland övriga bidrag och särredovisas i not.

Bidrag från kommuner, landsting, stat med flera

Samtliga bidrag från kommuner, landsting, stat med flera redovisas i enlighet med BFN R5 om statliga stöd, det vill säga de intäktsförs endast om det med hög grad av sannolikhet kan bedömas att stödet inte kommer att återkrävas. Bidrag skuldförs därför tills dess att de utgifter som bidraget skall täcka uppkommer.

Inga bidrag netto redovisas mot kostnader.

Stöd som avser förvärv av anläggningstillgång reducerar tillgångens anskaffningsvärde. Det innebär att tillgången redovisas till nettoanskaffningsvärde, som också utgör grund för beräkning av avskrivningarnas storlek. Uppgift om bruttoanskaffningsvärde och erhållet stöd skall lämnas i not.

Redovisning av förpliktelser/ avsättningar

En utgift bokförs i resultaträkningen när samfundet har förpliktigt sig att utföra en viss åtgärd eller liknande. Då uppkommer en skuld. Den förpliktigande händelsen är mycket sällan endast ett styrelsebeslut eller liknande eftersom detta inte resulterat i en juridisk förpliktelse gentemot tredje man. I samband med bokslut periodiseras dessa juridiskt bindande åtaganden till kostnader.

Donerade tillgångar

Tillgångar, framför allt fastigheter, aktier och andra värdepapper, som doneras till samfundet värderas till ett försiktigt beräknat marknadsvärde vid gåvotillfället och bokas som en omsättningstillgång om tillgången skall avyttras snarast möjligt. Om syftet är att behålla tillgången skall den redovisas som materiell eller finansiell anläggningstillgång.

Den ”intäkt” som uppstår vid värderingen till marknadsvärde redovisas bland samfundets intäkter (i posten *Insamlade medel*).

Realisationsvinst/-förlust vid en senare försäljning redovisas i posten *Insamlade medel* om tillgången avyttras kort efter att gåvan erhållits.

Missionshus till försäljning

Enligt de stadgar som finns i de lokala missionsförsamlingarna i Sverige, skall Svenska Missionsförbundet motta de kvarvarande tillgångarna efter att en missionsförsamling lagts ner. I de fall då de kvarvarande

tillgångarna omfattar ett missionshus redovisas dessa fastigheter som en omsättningstillgång under posten *Missionshus till försäljning*. Denna princip baseras på att det är Svenska Missionsförbundets avsikt att dessa fastigheter skall säljas så snart som möjlighet finns. Värdering av missionshus till försäljning sker, i enlighet med god redovisningssed för omsättningstillgångar, till lägsta värdets princip. I fallet med missionshus till försäljning har det lägsta värdet beräknats till 50 000 kr per fastighet. Detta värde har tagits fram av Svenska Missionsförbundet på basis av att det verkliga värdet för missionshus historiskt sett har varit lägre än beräknat anskaffningsvärde, det vill säga en beräkning av byggkostnaden för fastigheten. Ett historiskt beräknat försäljningspris för missionshus, samt övriga fastigheter Svenska Missionsförbundet mottagit via gåva eller testamente, visar att 50 000 kr är ett rättvisande värde ur ett redovisningsmässigt perspektiv.

Aktier och andelar

Aktier och andelar värderas till det lägsta av anskaffningsvärdet och verkligt värde (marknadsvärde). Aktier och andelar som erhålles genom testamente eller gåva värderas till ett försiktigt beräknat marknadsvärde vid gåvotillfället. Ofta kan en börskurs användas.

Obligationer förvärvade i syfte att innehas till inlösen tidpunkt värderas vid förvärvet till anskaffningsvärde. Skillnaden mellan anskaffningsvärde och inlösen värde periodiseras så att den effektiva räntan vid förvärvet är konstant över innehavstiden. Övriga långfristiga obligationer värderas till anskaffningsvärde.

Fordringar

Fordringar upptas till det belopp som efter individuell prövning beräknas bli betalt.

Utländska valutor

Fordringar och skulder i utländsk valuta värderas till balansdagens kurs. I de fall valutasäkringsåtgärd genomförts, till exempel terminssäkring, används terminskursen.

Anläggningstillgångar

Materiella och immateriella anläggningstillgångar skrivs av systematiskt över den bedömda nyttjandetiden. Härvid tillämpas följande avskrivningstider:

Byggnader	50 år
Inventarier	5 år
Datorer	3 år

Pensionsverksamheten

Inom pensionsverksamheten har bokförts intäkter från närstående organisationer, för vilkas anställda Svenska Missionsförbundet har åtagit sig ett pensionsansvar.

Som kostnader har bokförts direkta pensionsutbetalningar, särskild löneskatt på pensionskostnader och administrativa kostnader. För att möjliggöra en rättvisande kostnadsbild för den egna verksamheten har därutöver intäkts- och kostnadsförts en uppskattad pensionspremie för egna anställda (interndeberad volym uppgår därvid till 1,2 mkr).

Det därefter redovisade överskottet i den löpande pensionsverksamheten har i sin helhet avsatts för att täcka pensionsförpliktelser, vilka per den 31 augusti 2003 till 81% täcker den beräknade pensionsskulden.

Noter

Not 1. Offerdagar och gåvomedel (kr)

	2001/2002	2000/2001		2001/2002	2000/2001
Offerdagar			Redov. av insamling efter missionsgåvoår		
Till mission i andra länder	16.825.190	17.074.472	Till mission i andra länder	16.825.190	17.074.472
Till mission i Sverige	4.688.801	4.912.464	Förändr. av redov.princip	174.575	461.483
Till pastorsutbildning	2.290.570	2.333.063		16.999.765	17.535.955
Summa offerdagar	23.804.561	24.319.999	Till mission i Sverige	4.688.801	4.912.465
Gåvomedel			Förändr. av redov.princip	125.847	219.536
Internationellt	980.895	2.086.461		4.814.648	5.132.001
Nationellt	1.328.455	976.241	Till pastorsutbildning	2.290.572	2.333.062
Gemensamt	265.577	366.454	Förändr. av redov.princip	17.045	10.350
Gåvor och ersättningar t. missionsfälten	2.861.165	2.976.226		2.307.617	2.343.412
Konferensgåvor	701.656	728.549	Summa insaml. efter missionsgåvoår	24.122.030	25.011.368
Insamlat för projekt ur Missionsförbundets projektkatalog	5.513.164	5.427.676			
Kyrkoavgiftens 30%	4.309.235	2.629.725			
Summa	15.960.147	15.191.332			
Testamentsgåvor					
Internationellt	5.432.614	2.940.925			
Nationellt	1.395.275	298.113			
Gemensamt	1.453.145	1.538.632			
Kongo-Kinshasa samt Kongo-Brazzaville	505.630	500.000			
Ecuador o Indien	10.000	-			
Summa	8.796.664	5.277.670			
Utdeln. Samaritfonden	1.920.802	2.309.722			
Utdeln. Eldsjälsfonderna	209.954	260.646			
Summa	2.130.756	2.570.368			
Summa gåvomedel	26.887.567	23.039.370			
Summa insamlingar	50.692.128	47.359.369			

Not 2. Medel från Sida (kr)

	2001/2002	2000/2001
Medel från Sida avseende projekt	28.998.976	20.895.913
Insamlat för Sidaprojekt	3.528.767	389.489
	32.527.743	21.285.402
Medel från Sida		
Medel mottagna under räkenskapsåret	27.453.472	23.586.601
Disponerat av tidigare års reserverade medel	5.074.271	-
Ej förbrukade mottagna medel	-	-2.301.199
	32.527.743	21.285.402

Not 3. Övriga intäkter (kr)

	2001/2002	2000/2001
Intäkter för fortbildning	1.284.016	1.184.321
SKY Lekmannautbildning	346.097	327.029
Tältkassan	-	535.569
Statsbidrag för adm. SST	636.720	639.472
Statsbidrag för adm. Sida	743.085	902.691
Övr. intäkter missionsavd.	516.283	372.862
Övr. intäkter utv.enheten	223.807	-
Intäkter ekonomiavd.	313.341	320.502
	4.063.349	4.282.446

Not 5. Missionsavdelningen, kostnader (kr)

	2001/2002	2000/2001
Nationellt		
Gemensam adm.	3.008.696	2.321.688
Kvinnokommittén	30.522	11.888
Distriktsföreståndarna	3.343.820	2.970.871
Evangelistverksamhet	2.542.093	2.259.918
Församlingsmusik	616.154	671.360
Storstadskonsulenter	533.713	432.071
Teol. o värderingsfrågor	377.475	-
Församlingarna i Sverige, SST-anslag	6.200.491	5.820.078
Anslag från Nybyggarnas lokalupprustningsfond	130.000	-
Fortbildning	1.583.618	1.762.284
SKY-verksamhet	346.097	327.029
Kyrkoavgift, utbet. t. förs.	2.051.937	1.364.223
Kyrkoavgift, reserverat	2.257.297	1.265.502
	23.021.913	19.206.912
Internationellt		
Biståndsenheten	1.240.214	1.274.121
Gem. internationell adm. och information	1.922.691	1.831.865
Missionsforskning	53.366	18.135
Ecuador, kyrkan o SMF-personal	2.059.957	2.027.342
Indien o Pakistan, kyrkan o SMF-personal	1.638.214	1.660.420
Japan, kyrkan o SMF-pers.	1.019.072	963.085
Centralamerika, kyrkan o SMF-personal	615.510	980.735
Kongo-Brazzaville, kyrkan o SMF-personal	5.611.773	5.696.946
Kongo-Kinshasa, kyrkan o SMF-personal	2.838.002	3.609.541
Kina, kyrkan o SMF-pers.	800.612	569.837
Europa, pers. o anslag	636.020	587.064
M-östern, pers. o anslag	329.583	334.673
Särskilda org.kostnader	29.902	36.749
	18.794.916	19.590.513
Utvecklingsenheten		
Gemensam adm.	1.536.520	1.561.124
Diakoni	782.068	865.151
Medarbetarrekrutering	274.955	402.272
Utv. av gudstjänstlivet, utbildn. o konfirmation	202.055	131.121
Uppdraget	231.055	765.232
Teologi och nyandlighet	-	100.474
Delad tro	62.007	-
Ömsesidighet i mission	136.720	-
Utveckl. o utb.centrum	186.831	-
	3.412.211	3.825.374
Summa totalt	45.229.040	42.622.799

Not 4. Löner, andra ersättningar och sociala kostnader

	2001/2002		2000/2001	
	Löner och ersättningar	Sociala kostnader (varav pensionskostn.)	Löner och ersättningar	Sociala kostnader (varav pens.kostn.)
Svenska Missionsförbundet				
Styrelse och missionföreståndare	410.400	213.705 (72.528)	379.800	197.962 (67.691)
Övriga anställda	19.199.729	11.059.485 (2.487.382)	18.456.034	10.439.753 (2.271.661)
Summa Missionsförbundet	19.199.729	11.273.190	18.456.034	10.637.715
Dotterföretag				
Styrelse och vd	32.900	10.798 (-)	30.000	9.846 (-)
Övriga anställda	3.708.236	1.363.724 (138.505)	3.639.062	1.346.372 (131.107)
Summa dotterföretag	3.741.136	1.374.522	3.669.062	1.356.218
Summa koncernen	22.940.865	12.647.712	22.125.096	11.993.933

Styrelsen i Svenska Missionsförbundet erhåller ingen ersättning för sitt arbete. Likaså har styrelsen inte rätt till pensionsersättning.

Medelantal anställda Svenska Missionsförbundet

	2001/2002		2000/2001	
	Antal anställda	Varav kvinnor	Antal anställda	Varav kvinnor
Antal anställda totalt	113	57	117	55
Antal anställda i Sverige i SMF	70	33	69	29
Antal anställda i Sverige i dotterföretag	14	10	14	10
Anställda för arb. i andra länder för SMF	29	4	34	16
Uppdelat efter land:				
Costa Rica	3	2	3	2
Ecuador	6	3	8	4
Japan	2	-	3	1
Kina	1	-	1	-
Kongo-Brazzaville	12	5	12	6
Kongo-Kinshasa	5	4	6	4
Nicaragua	-	-	1	-

Under året har över 100 personer arbetat ideellt i olika styrelser, arbetsgrupper och kommittéer på uppdrag direkt från samfundet. Därutöver kommer alla som ideellt arbetar i de sju distrikten och 800 församlingarna. Värdet av dessa insatser har inte redovisats i resultaträkningen.

Not 6. Centrala kostnader (kr)

	2001/2002	2000/2001
Insamlingskostnader	1.357.285	1.609.419
Kyrkokonferensen	613.720	1.817.017
Kyrkostyrelsen	375.807	527.440
Namnbyte	11.731	-
Samfundssekretariatet	2.782.209	2.481.423
Teologi och ekumenik	475.667	430.707
Konferenser	29.467	11.337
Informationsenhet	936.338	949.212
Skutan	422.727	394.766
Personalenheten	1.001.259	1.004.634
Arkiv	385.911	349.549
Kontorsservice	546.080	603.282
Medarbetarsjälvård	806.628	748.763
Församlingsrådet	130.539	140.704
Ekumeniskt arbete	1.697.002	1.266.212
Årstrycksaker	130.724	214.400
Ekonomiavdelning	654.318	632.082
Adm. tjänster finansförv.	253.419	322.247
Aktieägartillskott		
Gummessons	150.000	550.000
Summa	12.760.831	14.053.194

Not 7. Sidaverksamhet samt övrig projektverksamhet (kr)

	2001/2002	2000/2001
Årets förbrukning av Sidamedel	32.527.743	21.674.891
Årets kostnader för övriga projekt och specialinsamlingar	8.286.694	6.127.350
Summa	40.814.437	27.802.241

Not 9. Fastighetsverksamheten (kr)

	2001/2002	2000/2001
Kostnader för fastighetsförvaltning	8.384.097	11.651.261
Avskrivn. på fastigheter	1.021.252	1.003.227
Summa	9.405.349	12.654.488

Not 8. Pensionsverksamheten (kr)

	2001/2002	2000/2001
Intäkter		
Inbet. pensionsavgifter	8.991.573	8.336.718
Inbet. försäkringsavgifter	2.157.490	1.762.820
Summa intäkter	11.149.063	10.099.538
Kostnader		
Utbetalade pensioner	3.181.715	3.377.490
Försäkringspremier	1.497.532	1.343.193
Personal- och adm.kostn.	1.092.243	1.083.881
Skatt på pensionsförpl.	770.912	819.827
Summa kostnader	6.542.402	6.624.391
Resultat före avsättn. till pensionsreserven	4.606.661	3.475.147
Avsättn. t. pens.reserv.	4.606.661	3.475.147
Totala kostnader i pensionsverksamh.	11.149.063	10.099.538
Resultat eft. avsättn.	0	0

Fastighetsverksamheten

	2001/2002	2000/2001
Intäkter		
Hysesintäkter	11.005.060	10.883.501
Övriga intäkter	41.887	65.263
Vinst vid försäljn. av bostadsrätt	1.503.643	-
Summa intäkter	12.550.590	10.948.764
Kostnader		
Förvaltningskostnader	8.384.097	11.651.261
Avskrivn. på fastigheter	1.021.252	1.003.227
Räntekostnader för lån på fastighet	208.686	249.625
Summa kostnader	9.614.035	12.904.113
Resultat från fastighetsverksamh.	2.936.555	-1.955.349
Avsatt t. Fastigheternas Investeringsfond	-2.936.555	-
Resultat efter avsättning till fond	0	-1.955.349

Not 10. Resultat från värdepapper och fordringar som är anläggnings-tillgångar (kr)

	2001/2002	2000/2001
Utdelningar	1.604.008	4.204.117
Räntor	1.932.715	2.326.442
Realisationsresultat vid försäljn. av värdepapper	2.791.357	2.168.019
Realisationsresultat vid försäljning av bostadsrätt	1.503.643	-
	7.831.723	8.698.578

Not 11. Övriga ränteintäkter och liknande resultatposter (kr)

	2001/2002	2000/2001
Koncernen		
Räntor	1.014.200	928.988
Övriga finansiella intäkter	-	41.389
	1.014.200	970.377
Missionsförbundet		
Räntor	814.759	786.353
Övriga finansiella intäkter	-	41.389
	814.759	827.742

Not 12. Räntekostnader och liknande resultatposter (kr)

	2001/2002	2000/2001
Koncernen		
Räntekostnader		
långfristiga skulder	878.897	1.215.387
Övriga räntekostnader	30.925	31.747
Kostn. f. extern förvaltn.	164.380	321.320
Övriga finansiella kostn.	241	7.414
Valutakursdifferenser	14.362	11.876
Nedskrivn. av värdepapp.	14.695.349	-
	15.784.154	1.587.744
Missionsförbundet		
Räntekostnader		
långfristiga skulder	908.897	1.245.387
Kostn. för ext. förvaltn.	164.380	321.320
Övriga finansiella kostn.	241	7.414
Valutakursdifferenser	14.362	11.876
Nedskrivn. av värdepapp.	14.695.349	-
	15.783.229	1.585.997
Finansförvaltningen		
Intäkter		
Utdeln. Verbum-aktier	614.700	3.073.500
Utdelning övriga aktier	989.308	1.130.617
Ränta på missionsgåvan	267.899	287.185
Bankräntor	436.900	421.716
Reversräntor	100.360	108.952
Obligationsräntor	1.832.355	2.217.490
Övriga ränteintäkter	109.960	77.452
Övr. finansiella intäkter	-	41.389
Vinst vid avyttring av värdepapper	2.791.357	2.168.019
Summa intäkter	7.142.839	9.526.320
Kostnader		
Räntekostnader	679.882	982.071
Livräntor	15.044	13.691
Räntor till egna fonder	5.286	519.620
Kursdifferenser	14.362	11.876
Övriga finansiella kostn.	241	7.414
Administrativa tjänster	253.419	322.247
Finansiella förv.kostn.	164.380	321.320
Nedskrivn. värdepapp.	14.695.349	-
Summa kostnader	15.827.963	2.178.239
Resultat från finansförvaltningen	-8.685.124	7.348.081

Not 13. Skatt (kr)

	2001/2002	2000/2001
Aktuell skatt på årets resultat	56.906	58.336
Uppskjuten skatt	18.969	19.445
	75.875	77.781

Skillnad mellan koncernens skattekostnad och skattekostnad baserad på gällande skattesats

Redov. resultat före skatt	224.831	195.005
Skatt enligt gällande skattesats	55.136	54.601
Skatteeffekt av ej avdragsgilla kostnader	1.770	3.735

Skatt på årets resultat enl. resultaträkningen

	56.906	58.336
--	---------------	---------------

Not 14. Byggnader och mark (kr)

	2001/2002	2000/2001
Ingående ackumulerade anskaffningsvärden	62.656.257	62.285.590
Arv/gåva	-	370.667
Försäljningar	-370.667	-

Utgående ackumul. anskaffningsvärden

	62.285.590	62.656.257
--	-------------------	-------------------

Ingående ackumulerade avskrivningar enligt plan	-12.213.327	-10.684.660
Årets avskrivn. enl. plan	-1.521.252	-1.528.667
Försäljningar	7.413	-

Utgående ackumul. avskrivn. enl. plan

	-13.727.166	-12.213.327
--	--------------------	--------------------

Ingående ackumulerade nedskrivningar	-1.283.486	-
Årets nedskrivningar vid omvärdering av fastighet till Årsredovisningslagen	-	-1.283.486

Utgående ackumul. nedskrivningar

	-1.283.486	-1.283.486
--	-------------------	-------------------

Utgående restvärde enligt plan

	47.274.938	49.159.444
--	-------------------	-------------------

Taxeringsvärde på fastigheter

	71.267.000	48.187.736
--	-------------------	-------------------

Av fastigheterna saknar 1 stycken taxeringsvärde då de klassificerats som specialfastigheter.

Not 15. Inventarier (kr)

	2001/2002	2000/2001
Koncernen		
Ingående ackumulerade anskaffningsvärden	6.733.134	6.055.824
Inköp	1.012.509	1.244.592
Försäljn. o. utrangeringar	-83.413	-567.282

Utgående ackumulerade anskaffningsvärden

	7.662.230	6.733.134
--	------------------	------------------

Ingående ackumulerade avskrivningar enligt plan	-5.236.712	-4.510.019
Årets avskrivn. enl. plan	-890.416	-564.427
Försäljn. o. utrangeringar	-73.275	-162.266

Utgående ackumulerade avskrivningar enl. plan

	-6.200.403	-5.236.712
--	-------------------	-------------------

Utgående restvärde enligt plan

	1.461.827	1.496.422
--	------------------	------------------

Missionsförbundet

Ingående ackumulerade anskaffningsvärden	4.712.016	3.813.348
Inköp	837.935	987.634
Försäljn. o. utrangeringar	-83.413	-88.965

Utgående ackumulerade anskaffningsvärden

	5.466.538	4.712.016
--	------------------	------------------

Ingående ackumulerade avskrivningar enligt plan	-3.428.745	-2.463.155
Årets avskrivn. enl. plan	-890.416	-1.042.744
Försäljn. o. utrangeringar	83.413	77.153

Utgående ackumulerade avskrivningar enl. plan

	-4.235.748	-3.428.745
--	-------------------	-------------------

Utgående restvärde enligt plan

	1.230.790	1.283.271
--	------------------	------------------

Not 16. Pågående nyanläggningar (kr)

	2001/2002	2000/2001
Ingående ackumulerade anskaffningsvärden	-	-
Pågående nyanläggningar under året	2.411.204	-

Utgående ackumul. anskaffningsvärden

	2.411.204	-
--	------------------	----------

Pågående nyanläggningar avser påbörjad byggnation av konferenscenter på Svenska Missionsförbundets fastighet Missionskolan på Lidingö.

Not 17. Finansiella anläggningstillgångar (kr)

	Bokfört värde 2002-08-31	Marknadsvärde 2002-08-31	Bokfört värde 2001-08-31	Marknadsvärde 2001-08-31
Värdepapper uppdelat på				
Svenska aktier	17.775.192	18.275.454	24.555.033	27.307.894
Svenska aktiefonder	13.814.284	12.840.012	17.539.655	18.151.107
Utländska aktiefonder	13.334.464	12.546.082	18.312.834	21.229.587
Svenska räntebärande papper	37.624.783	38.886.884	50.024.926	51.118.901
Övrigt	231.208	231.498	64.670	64.670
	82.779.931	82.779.930	110.497.118	117.872.159

En nedskrivning av Svenska Missionsförbundets innehav av värdepapper som klassificeras som anläggningstillgång har gjorts med 14,7 mkr då marknadsvärdet översteg bokfört värde. Upplösning har därmed skett av värderegleringsfonden med 12,1 mkr och resterande delen har belastat resultatet efter fördelning.

	Bokfört värde 2000/2001	Antal andelar	Bokfört värde 2001/2002	Marknadsvärde 2001/2002	Antal andelar
Svenska aktier					
ABB AB	797.963	4.000	264.538	204.357	4.007
Drott	123.000	2.000	123.000	173.000	2.000
Atlas Copco	1.097.278	5.000	794.476	776.000	4.000
Assi Domän	10.400	65	-	-	-
Pharmacia Corp.	61.523	119	-	-	-
Ericsson, Serie B	1.489.715	40.000	954.718	652.837	124.072
FöreningsSparbanken	-	-	827	816	8
Hennes & Mauritz	1.928.300	16.000	1.928.300	2.760.000	16.000
Nokia Oy, Serie A	1.239.500	10.000	1.239.500	1.255.000	10.000
Sandvik	870.902	4.000	870.902	872.000	4.000
SAPA	326.000	2.000	-	-	-
Volvo AB, Serie A	1.610.350	7.000	571.542	519.750	3.500
Holmen, Serie B	551.750	3.000	551.750	606.000	3.000
SCA, Sv Cellulosa	424.904	2.000	424.904	641.000	2.000
Stora Enso Oy, Ser A	791.959	3.558	514.579	683.204	6.601
Astra Zeneca AB, Ser B	1.856.220	7.000	1.317.008	1.348.578	5.004
Gambro AB	495.000	5.000	-	-	-
WM-Data AB, Serie B	764.000	20.000	281.059	174.000	20.000
Skanska AB, Serie B	349.431	8.000	349.431	456.000	8.000
Handelsbanken	2.315.374	15.000	2.022.439	1.957.500	15.000
Nordea	454.450	10.700	1.138.691	1.102.500	25.000
SE-Banken, Serie C	933.348	10.000	816.012	790.000	10.000
Tele 2	527.083	4.000	527.083	706.000	4.000
OM Gruppen AB	886.000	2.000	235.748	91.600	2.000
SEB, småbolagsfond	729.101	101.936	1.248.245	1.281.524	148.410,4334
SEB Sverige Aktiefond 1	-	-	51.260	51.260	8.849,1399
SEB Sverige Småbolag/Chans	-	-	26.872	26.872	845,4121
SEB Trygg Placeringsfond	-	-	81.696	81.696	801
Svedala Industri	329.000	2.000	-	-	-
Skandia försäkr.bolag	1.530.888	20.000	1.037.945	765.000	30.000
Europolitan Holdings	556.670	4.300	-	-	-
Modern Times Group	637.425	2.000	-	-	-
Telia	867.500	10.000	402.667	298.960	10.100
	24.555.034		17.775.192	18.275.454	

	Bokfört värde 2000/2001	Antal andelar	Bokfört värde 2001/2002	Marknadsvärde 2001/2002	Antal andelar
Svenska aktiefonder					
Eldsäl 2	6.757.606	38.668,92	4.599.700	4.121.334	38.668,9207
Banco Samaritfond	350.362	1.203,82	314.371	285.623	1.717,828977
Banco Småbolagsfond	520.493	13.312,65	427.350	404.872	13.545,413940
Banco Sverige	3.194.804	817,78	2.516.994	2.355.713	832,392810
Banco Midi	1.601.036	1.455,58	1.404.671	1.350.273	1.504,549839
Ansvar Aktiefond Sverige	11.093	60,45	19.830	19.097	127,0010
Robur Allemansfond III	-	-	242.817	238.244	5.740,8105
Robur Allemansfond V	617.748	2.103,47	398.112	346.765	2.155,4288
Robur Mixfond	98.162	4.687,07	138.189	134.619	7.872,4435
Svenska Kyrkans värdepappersfond	4.388.351	36.305,45	3.752.250	3.583.472	37.437,0241
	17.539.655		13.814.284	12.840.012	
Utländska aktiefonder					
SEB Lux Cont. Europe	2.476.204	120.000	-	-	-
SEB Lux Eastern Europe	710.110	90.000	-	-	-
SEB Lux Equity fund	1.303.392	35.000	-	-	-
SEB Lux North America	1.019.555	45.000	-	-	-
SEB Lux Japan	1.935.091	315.000	-	-	-
SEB Lux Asia Fund	642.881	20.070	-	-	-
SEB Aktieobligation 2003-03-03 Europa	-	-	237.500	240.000	250.000,00
SEB Aktieobligation 2003-03-03 Tele	-	-	237.500	240.000	250.000,00
ACMG Global Growth Trends fund	999.056	2.200	1.535.433	1.422.217	4.700,00
ACM International Technologi Fund	-	-	689.453	597.921	850,00
ACM Bernstein American value Invest.	-	-	1.478.289	1.367.356	20.000,00
Fidelity European Growth Fund	-	-	428.387	412.893	7.000,00
SEB Aktiesparfond	-	-	213.796	213.796	36.553,1486
SEB Läkemedelsfond	1.294.346	296.121,42	517.090	751.817	110.000,00
SEB Latinamerikafond	1.540.341	150.502,49	-	-	-
SEB Internetfond	764.952	35.000	219.699	98.826	35.000,00
SEB Teknologifond	1.066.765	70.000	54.554	53.486	4.128,5199
SEB Nord Am. Småbol.fond	377.174	3.000	503.434	448.068	7.031,6581
SEB Världenfond	-	-	252.759	249.269	35.991,9412
SEB Europafond	-	-	22.163	22.163	3.345,1012
SEB Lux Emerging Markets	-	-	831.637	800.849	115.000,00
Goldman Sachs Globalfond	2.062.744	9.500	3.058.834	2.832.395	19.000,00
Mercury St Global Equity Fund	-	-	1.613.591	1.532.988	2.300,00
Aktie Ansvar Europa	340	3,21	612	569	7,781
Föreningssparb Aktieindexfond	100.000	100.000	92.715	91.100	100.000,00
Robur Exportfond	-	-	79.481	77.554	3.179,7396
Robur Östeuropafond	-	-	17.790	17.013	1.920,2281
Banco Euro Top 50	1.507.356	11.745,43	922.296	791.448	12.040,901848
Banco Europa	512.527	1.349,25	327.451	284.354	1.388,44717
	18.312.834		13.334.464	12.546.082	

	Bokfört värde 2000/2001	Antal andelar	Bokfört värde 2001/2002	Marknadsvärde 2001/2002	Antal andelar
Svenska räntebärande					
Banco Likviditetsfond	2.431.006	2.411,89	4.470.180	4.464.685	4.460,135589
Nordiska Invest.banken	1.973.483	2.000.000	1.986.332	2.004.520	2.000.000
SEB Lux Short Bond fund	154.998	15.400	154.998	283.192	15.400
Investor AB 2005.09.26	3.016.516	3.000.000	3.012.460	3.031.050	3.000.000
Gävle Kommun	2.000.000	2.000.000	-	-	-
Scania	5.000.000	5.000.000	-	-	-
SSAB Svenskt Stål AB	2.000.000	2.000.000	-	-	-
Stadshypotek					
Bostadscert.	2.000.000	2.000.000	-	-	-
Stora Enso	4.000.000	4.000.000	-	-	-
SEB Bolån AB 95/2004	5.744.421	6.500.000	6.062.894	6.113.900	6.500.000
SEB Avkastningsfond	2.085.798	222.896,02	2.159.354	2.317.954	230.332,7963
SEB Likviditetsfond	-	-	140.045	140.045	13.587,3282
Skandifond Lux					
Bond Sweden	593.096	40.000	593.096	1.246.112	40.000
Statens Bostads- finansierings AB/2000	3.070.113	3.000.000	3.003.338	3.002.280	3.000.000
Sv. Bostads- finansierings AB 2003	1.982.228	2.000.000	1.990.591	2.016.500	2.000.000
Stockholms Stad 2006	7.780.762	7.000.000	7.612.334	7.880.950	7.000.000
Telia AB 6,5% 2002	2.004.321	2.000.000	2.000.207	2.001.380	2.000.000
Telia AB 5,5% 2006	2.071.722	2.000.000	2.055.930	1.994.880	2.000.000
Aktieansvar Avkastn.fond	12.993	122,68	13.317	13.297	126,714
Robur Obligationsfond	27.311	147,23	294.570	301.331	1.544,1775
Robur Kapitalinvest	7.553	119,79	5.321	5.321	123,6033
Spintab 1162/040615	-	-	68.247	68.247	74.000
Stadshypotek Privatobl 7%	35.702	32,763	-	-	-
Specialfastigh. Sv. AB	2.032.903	2.000.000	2.001.569	2.001.240	2.000.000
	50.024.926		37.624.783	38.886.884	
Andelslån					
Södra Sveriges Skogsägare	64.670	-	73.054	73.054	
Svenska Statens Premieobligation 1997:2	-	-	4.975	4.975	5
Svenska Statens Premieobligation 1996:1	-	-	2.000	20.240	20
Svenska Statens Premieobligation 1998	-	-	25.075	25.125	25
Svenska Statens Premieobligation 1999:1	-	-	71.210	71.210	55
Svenska Statens Premieobligation 2001	-	-	9.850	9.850	10
Riksgäldsspar 9880 05854203	-	-	7.728	7.728	-
Riksgäldsspar 9880 05854229	-	-	19.316	19.316	-
	64.670		231.208	231.498	
Summa värdepapper	110.497.118		82.779.931	82.779.930	

Not 18. Aktier i dotterbolag

Firma	Org.nr	Säte	Bokf. värde 2002	Bokf. värde 2001	Kapitalandel	Röstandel
Gummesons Bok & Musik AB	556517-1310	Stockholm	400.000	400.000	100%	100%
SMF Hotell & Pensionat	556083-0894	Stockholm	100.000	100.000	100%	100%
Svensk Frikyrkopress AB	556449-7500	Stockholm	750.000	750.000	75%	75%
			1.250.000	1.250.000		

Not 19. Aktier i intressebolag

Koncernen	2001/2002	2000/2001
Ingående balans	21.713.515	18.393.750
Andel i intresse- bolags resultat	236.996	6.393.265
Mottagen utdelning från intressebolag	-614.700	-3.073.500
Utgående balans	21.335.811	21.713.515

Missionsförbundet

Firma	Org.nr	Säte	Bokf. värde 2002	Bokf. värde 2001	Kapitalandel	Röstandel
Verbum AB	556191-0521	Stockholm	18.393.750	18.393.750	33,1%	33,1%
			18.393.750	18.393.750		

Not 20. Övriga aktier och andelar

Firma	Org.nr	Säte	Bokf. värde 2002	Bokf. värde 2001	Kapitalandel	Röstandel
Eldsjal i Norden AB	556528-7520	Mölnlycke	270.000	270.000	10,8%	10,8%
Kyrkornas Världsråds Utvecklingsbank	20744	HG Amersfort	75.000	75.000	2%	2%
Andelsföreningen Karlskoga Folkhögskola	876400-0876	Karlskoga	1	1	-	-
Andelsföreningen Härnösands Folkhögskola	888000-1725	Härnösand	1	1	-	-
Andelsföreningen Södra Vätter- bygdens Folkhögskola	726000-0018	Jönköping	1	1	-	-
Andelsföreningen Norrbottens Ungdomsgård	898200-2639	Kalix	1	1	-	-
Andelsföreningen Lidingö Folkhögskola	813600-2212	Lidingö	1	1	-	-
Andelsföreningen Teologiska Högskolan	802017-7153	Stockholm	1	1	-	-
			345.006	345.006		

Not 24. Eget kapital

Koncernen	Eget kapital	Balanserat kapital	Totalt kapital
Utgående balans 2000/2001	94.779.282	2.104.008	96.883.290
Förändring av princip byggnader och mark som är anläggningstillgång		2.374.936	
Förändring av princip byggnader och mark som är omsättningstillgång		99.998	
Förändring av princip för periodisering av insamlingar	10.134.009		
Justerad utgående balans 2000/2001	104.913.291	4.578.942	109.492.233
Försäljning av fastighet som är anläggningstillgång		-363.253	
Försäljning av testamentsfastigheter		-99.998	
Förändring av ändamålsbest. medel i moderföreningen	-13.180.769	-1.600.982	
Förskjutning av kapital	48.776	-48.776	
Förändring av minoritetens andel av eget kapitaldel			
obeskattade reserver	-12.194		
Andel av kapitalandelsfond	-377.704	377.704	
Utgående balans	91.391.400	2.843.637	94.235.037

Missionsförbundet

	Fastigheternas investeringsfond	Missionsfonden	Värderegleringsreserv
Utgående balans 2000/2001	7.382.676	40.519.762	12.101.166
Förändring av princip byggnader och mark som är anläggningstillgång			
Förändring av princip byggnader och mark som är omsättningstillgång			
Förändring av princip för periodisering av insamlingar			
Justerad utgående balans 2000/2001	7.382.676	40.519.762	12.101.166
Försäljning av fastighet som är anläggningstillgång			
Försäljning av testamentsfastigheter			
Reserveringar	2.936.554		
Utnyttjande			-12.101.166
Årets resultat			
Utgående balans	10.319.230	40.519.762,00	-

Not 21. Långfristiga fordringar (kr)

Koncernen	2001/2002	2000/2001	Missionsförbundet		
Ingående balans	2.997.012	3.402.225	Ingående balans	2.910.902	3.402.225
Nyttillkomna fordringar	-	86.110	Årets amorteringar	-1.004.902	-491.323
Årets amorteringar	-1.004.902	-491.323	Årets nedskrivningar	-470.000	-
Årets nedskrivningar	-470.000	-	Utgående balans	1.436.000	2.910.902
Utnyttjat av fordran på Pensionskassa	-19.000	-	Av utgående balans avser		
Omfört till kortfristiga fordringar	-67.110	-	Reversfordringar	416.000	588.557
Utgående balans	1.436.000	2.997.012	Fordringar hos närstående organisationer	1.020.000	2.322.345
Av utgående balans avser				1.436.000	2.910.902
Reversfordringar	416.000	588.557			
Fordringar hos närstående organisationer	1.020.000	2.322.345			
Långfristiga fordringar på Pressens Pensionskassa	-	86.110			
	1.436.000	2.997.012			

Förutbetalda missionsgåvor	Övriga fonderingar och ändamålsbest. medel	Balanserat kapital	Totalt eget kapital
-	31.322.520	37.900	91.364.024
		2.374.936	
		99.998	
10.134.009			
10.134.009	31.322.520	2.512.834	103.972.967
		-363.253	-363.253
		-99.998	-99.998
9.816.542	8.046.345		20.799.441
-10.134.009	-11.745.035		-33.980.210
		-1.404.978	-1.404.978
19.950.551	27.623.830,00	644.605	88.923.969

Not 22. Andelar i bostadsrättsföreningar

	2001/2002	2000/2001
Brf Eriksbergstorg	13.100	13.100
Brf Åttan/Hagagatan	73.800	73.800
Brf Linden/Hälsingegatan	9.700	9.700
Bfr Valkyrian/Odengatan	11.600	11.600
Bfr Sibyllan/Valhallav.	-	367.175
	108.200	475.375

	2001/2002	2000/2001
Ingående ackumulerade anskaffningsvärden	475.375	475.375
Försäljn. o utranteringar	-367.175	-
Utgående ackumulerade anskaffningsvärden	108.200	475.375

Not 23. Förutbetalda kostnader och upplupna intäkter (kr)

Koncernen	2001/2002	2000/2001
Upplupna ränteintäkter	1.853.565	1.836.451
Förskottsbetalda hyror	58.014	63.851
Förskottsbetalda pensioner	259.433	265.200
Förutbetalda anslag	583.126	608.834
Församlingsförsäkringar	-	86.074
Container Kongo-Kinshasa	51.415	160.281
Förskottsbetalda kostnader	783.964	1.257.305
Övriga upplupna intäkter	71.761	91.204
	3.661.278	4.369.200

Missionsförbundet	2001/2002	2000/2001
Upplupna ränteintäkter	1.729.769	1.669.592
Förskottsbetalda hyror	58.014	63.851
Förskottsbet. pensioner	259.433	265.200
Förutbetalda anslag	583.126	608.834
Församlingsförsäkringar	-	86.074
Container Kongo-Kinshasa	51.415	51.415
Förskottsbetalda kostn.	721.460	1.257.305
Övriga upplupna intäkter	71.761	91.204
	3.474.978	4.093.475

Not 25. Skulder till kreditinstitut (kr)

	2001/2002	2000/2001
Ingående balans	15.848.910	4.173.301
Årets nytillkomna skulder	-	11.760.000
Årets amorteringar	-12.016.569	-84.391
Utgående balans	3.832.341	15.848.910

Under år 2001/2002 har lån till SEB om 11.760.000 kr som upptogs föregående år amorterats av i sin helhet.

Not 26. Skulder till församlingar (kr)

	2001/2002	2000/2001
Ingående balans	5.395.000	5.775.000
Årets amorteringar	-380.000	-380.000
Utgående balans	5.015.000	5.395.000

Not 27. Skuld till Sida (kr)

	2001/2002	2000/2001
Ingående balans	10.809.810	8.119.121
Årets bidrag från Sida	27.453.472	23.586.602
Gåvor och egeninsats	3.528.768	389.489
Årets kostnader i projekt	-32.527.743	-21.285.402
Utgående balans	9.264.307	10.809.810

Not 28. Upplupna kostnader och förutbetalda intäkter (kr)

Koncernen	2001/2002	2000/2001
Upplupen semesterlön samt komptid	656.958	765.056
Upplupna löner	35.185	272.720
Upplupna arbetsgivaravg.	860.855	918.740
Upplupna räntor	609.515	479.628
SST	534.343	523.117
Förutbetalda hyror	797.490	763.167
Särskild löneskatt	432.118	449.758
Ej utbetalda anslag	206.123	171.024
Förskottsbetalda intäkter	48.239	86.607
Övriga upplupna kostn.	2.117.466	937.396
	6.298.292	5.367.213
Missionsförbundet		
Upplupen semesterlön samt komptid	587.007	710.301
Upplupna löner	35.185	214.804
Upplupna arbetsgivaravg.	848.705	900.769
Upplupna räntor	617.015	487.128
SST	534.343	523.117
Förutbetalda hyror	797.490	763.167
Särskild löneskatt	432.118	449.758
Ej utbetalda anslag	206.123	171.024
Förskottsbetalda intäkter	48.239	86.607
Övriga upplupna kostn.	1.903.133	694.814
	6.009.358	5.001.489

Stockholm i februari 2002
För Svenska Missionsförbundet

Ulf Hållmarker
Kyrkostyrelsens ordförande

Curt O Larsson

Monica Berglund-Ryman

Bengt Loell

Andreas Hedström

Leif Nilsson

Lennart Henriksson

Elisabeth Olsson

Claes Jonsson

Larseric Ramlöv

Daniel Kindstedt

Thorsten Rosengren

Margareta Kristensson

Anna-Sara Öqvist

Marie Odin Lackenbauer

Vår revisionsberättelse har avgivits den 13 februari 2003.

Christina Backman

Bengt Berglund
Auktoriserad revisor

Hans Torkelsson
Auktoriserad revisor

Revisionsberättelse

Till kyrkokonferensen i Svenska Missionsförbundet

Org nr 802002-3217

Vi har granskat årsredovisningen, koncernredovisningen och bokföringen samt styrelsens förvaltning i Svenska Missionsförbundet för räkenskapsåret 2001-09-01–2002-08-31. Det är styrelsen som har ansvaret för räkenskapshandlingarna och förvaltningen. Vårt ansvar är att uttala oss om årsredovisningen, koncernredovisningen och förvaltningen på grundval av vår revision.

Revisionen har utförts i enlighet med god revisions- sed i Sverige. Det innebär att vi planerat och genom- fört revisionen för att i rimlig grad försäkra oss om att årsredovisningen och koncernredovisningen inte inne- håller väsentliga fel. En revision innefattar att granska ett urval av underlagen för belopp och annan infor- mation i räkenskapshandlingarna. I en revision ingår också att pröva redovisningsprinciperna och styrelsens tillämpning av dem samt att bedöma den samlade

informationen i årsredovisningen och koncernredovis- ningen. Vi har granskat väsentliga beslut, åtgärder och förhållanden i Svenska Missionsförbundet för att kunna bedöma om någon styrelseledamot har handlat i strid med Svenska Missionsförbundets stadgar. Vi anser att vår revision ger oss rimlig grund för våra uttalanden nedan.

Årsredovisningen och koncernredovisningen har upprättats i enlighet med årsredovisningslagen och ger därmed en rättvisande bild av Svenska Missionsförbun- dets och Svenska Missionsförbundskoncernens resul- tat och ställning i enlighet med god redovisningssed i Sverige.

Styrelsens ledamöter har enligt vår bedömning inte handlat i strid med Svenska Missionsförbundets stad- gar.

Vi tillstyrker

att kyrkokonferensen fastställer resultaträkningen och balansräkningen för Svenska Missionsförbundet och Svenska Missionsförbundskoncernen samt beviljar kyrkostyrelsens ledamöter ansvarsfrihet för räkenskapsåret.

Stockholm den 13 februari 2003

Christina Backman

Bengt Berglund
Auktoriserad revisor

Hans Torkelsson
Auktoriserad revisor

Innehållsförteckning

Inledning	1	Europa	44
Svenska Missionsförbundet	2	Latinamerika	47
Kyrka för 2000-talet	2	Mellanöstern	51
Missionsexpeditionen	6	Utvecklingssamarbete	53
Kyrkokonferensen	9	Svenska Missionsförbundets Ungdom	55
Kyrkostyrelsen	10	Riksorganisationens arbete	55
Samtal och samarbete med andra	11	Ekonomi	61
Aktuellt teologiskt arbete	13	Offer och delande	61
Uppdraget – Mission 2000	14	Företag i samfundets tjänst	68
Gemensamt arbete i Sverige	16	Förvaltningsberättelse	70
Rekrytering och personalvård	16	Resultaträkning	72
Diakoni	18	Balansräkning	73
Samverkan & resurser	20	Noter	75
Undervisning	26	Redovisningsprinciper	80
Folkhögskolorna	29	Revisionsberättelse	81
Gemensamt arbete i andra länder	34		
Afrika	35		
Asien	39		

Svenska Missionsförbundets årsberättelse 2002

Fotografer: Anders Alzén: 13, 24, Thorvald Berglund: 9, Margareta Björn: 14, 18, Emanuel Furbacken: 46, Mats Gunnarsson: 18, 23, 44, Malin Ivarsson: 56, Kjell Kågeman: 43, Tomas Lannfjäll: 10, 20, Boppe Perhamn: 2, 4, 26, 57, 58, Ingrid Rudelius: 30, P-O Sveder Renklint: 39–42, Bertil Svensson: 48–50, Peter Wärnelid: 34–37

Omslag & Form: Anna Sköld

Redigering: Anders Alzén

Tryckeri: Elanders Gummessons Tryckeri AB, Falköping 2003

ISSN 1401-5234

Egna anteckningar